Beugnon-Thireuil

Source de bien vivre !

Bulletin d'information de la commune # Janvier 2026

PÊCHE AUX ÉTANGS

MAIRIE BEUGNON-THIREUIL

2 impasse des jardins
La Chapelle-Thireuil
79160 BEUGNON-THIREUIL
05 49 04 21 27
secretariat@beugnonthireuil.fr

Ouverte au public
les lundis, mardis et jeudis
de 14h00 à 17h30

MAIRIE DÉLÉGUÉE LE BEUGNON

4 rue de l'Atlantique - Le Beugnon
79130 BEUGNON-THIREUIL
05 49 63 74 31

Ouverte au public
les mercredis de 9h00 à 12h00
et vendredis de 14h00 à 17h30

MAGAZINE MUNICIPAL D'INFORMATION

Directeur de publication : ONILLON Denis, Maire
Crédits photos : Municipalité de Beugnon-Thireuil
Réalisation et impression : Raynaud Imprimeurs SAS - Coulonges-sur-l'Autize 05 49 06 10 66

Sommaire

Mot du Maire 3

Notre commune
Plan de la commune et ses deux territoires 4
Une équipe au service des habitants 6
État civil 2025 7
Le dispositif argent de poche 8
Des bénévoles au service du patrimoine 8

Les commissions travaillent
Brèves du conseil 2025 9
Voirie 10
Bâtiment 10
Tourisme, patrimoine, culture 11
Communication 13
Fêtes et cérémonies 13
Finances 15

Les structures municipales
Bibliothèque municipale 16
Les écoles 17
Les salles communales et leurs tarifs 20

La vie territoriale
Projet de Parc naturel régional de Gâtine poitevine 21
Divers syndicats dont vous pouvez avoir besoin 23
Le secteur jeunesse du centre socioculturel 24
La maison de l'emploi 25

La vie associative
Les associations 25
ACCA Saint Hubert 26
Fanfare les Cadets 26
Théâtre « l'Avenir 27
Beugnon Loisirs 28
Le FCJOA 29
Club de foot Buslaurs-Thireuil 30
La Petite Reine 32
Amicale des pompiers 33
APE la Marelle 34
Les Bonnes Ondes Gâtinaises 35
Club des amis réunis de Beugnon-Thireuil 36
Le foyer des jeunes du Busseau 37
Redouna Daus ales a la Gâtine 38
Rencontres Beugnonnaises 39
Intervillages : quelle chance ! 40

Infos utiles
Pratique 41
Services à la personne 42
Infos de dernière minute Téléthon 43
Tarifs cimetière et camping 43

LE MOT DU MAIRE

Madame, Monsieur,

Chers habitants de Beugnon-Thireuil,

Même en courant,
Plus vite que le vent,
Plus vite que le temps,
Même en volant,
Je n'aurai pas le temps
Pas le temps ...

Et bien oui déjà la fin du mandat que vous nous avez confié. Evidemment, beaucoup d'actions, d'améliorations de votre cadre de vie restent à faire.

Ce sera désormais, la tâche de la future équipe qui sera élue les 15 et 22 mars prochains.

Attention, les règles électorales changent, un document explicatif vous sera distribué, lisez-le attentivement. N'hésitez pas à vous engager si on vous sollicite, notre commune a besoin de gens motivés, qui défendent les territoires ruraux souvent oubliés des instances nationales.

Pour ma part, je quitte ma fonction avec le sentiment d'avoir accompli celle-ci du mieux possible, certes on ne peut pas satisfaire toutes les demandes mais la mission d'élu, c'est de prendre des décisions avec souvent une multitude de contraintes qui orientent sans le vouloir les alternatives.

Je souhaite à la future équipe tous mes vœux de réussite, sans oublier qu'un élu doit servir avant toute chose l'intérêt général.

Les enjeux de demain doivent être aussi défendus. Nos écoles, nos commerces, nos artisans, nos entreprises, ... seront les atouts majeurs d'une commune forte et dynamique. Je compte sur votre collaboration pour y contribuer.

Les conseillers municipaux ont travaillé 6 années, dans diverses directions, les commissions, les délégations aux différents syndicats, les conseils municipaux, qu'ils soient remerciés pour leur engagement et leur bénévolat.

Je veux surtout mettre en avant les agents municipaux pour leur adaptabilité, et leur polyvalence quel qu'il soit. Ce fut un réel plaisir de les accompagner au quotidien afin de garantir les priorités que les élus exigent, et ainsi permettre une fonctionnalité et un entretien minimum de la commune, tout en respectant le sens du service public.

Je souhaite donc à chacun d'entre vous une belle et joyeuse année 2026, ainsi qu'à vos proches, et vive Beugnon-Thireuil !

Denis ONILLON

Notre commune

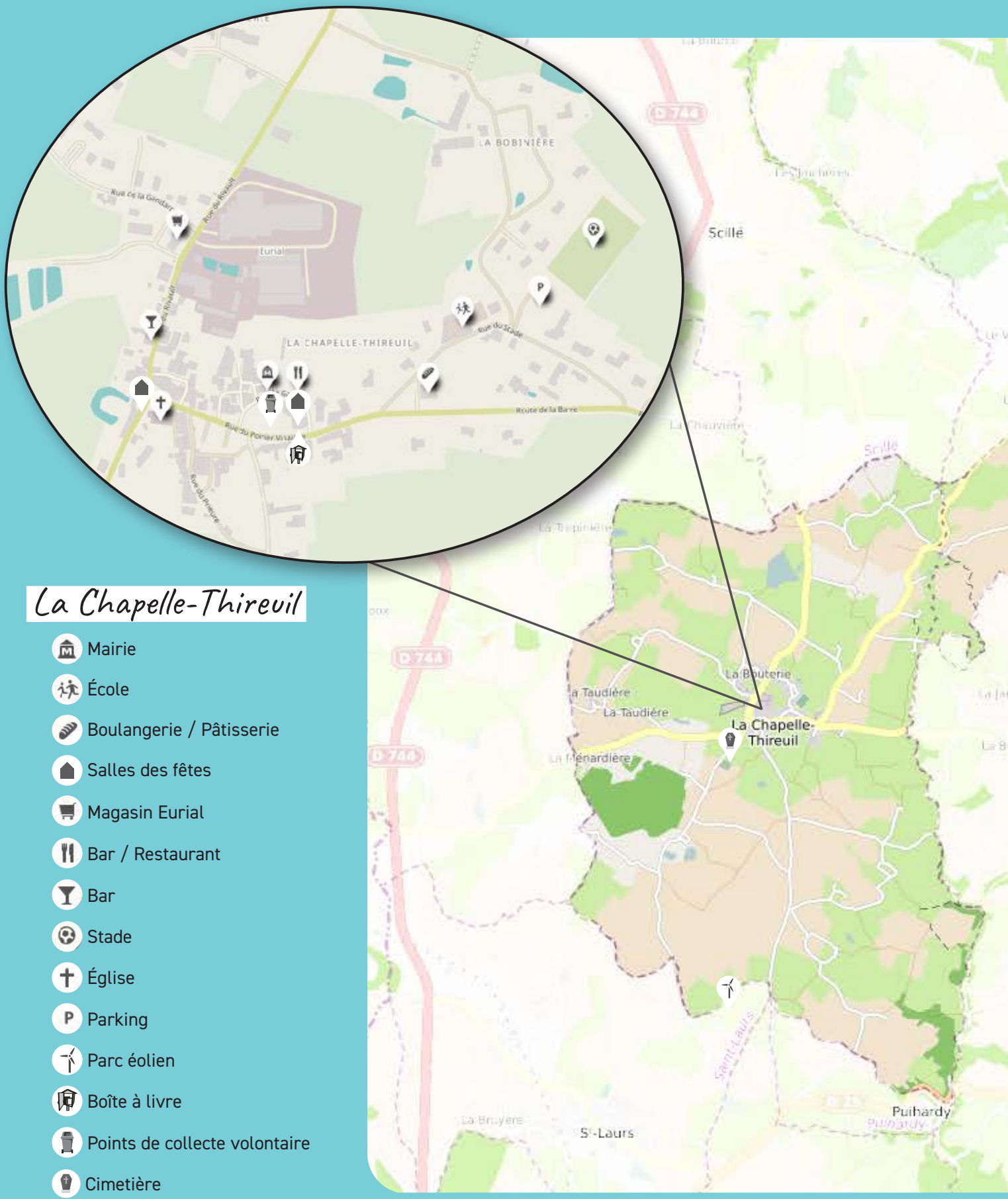

La Chapelle-Thireuil

- Mairie
- École
- Boulangerie / Pâtisserie
- Salles des fêtes
- Magasin Eurial
- Bar / Restaurant
- Bar
- Stade
- Église
- Parking
- Parc éolien
- Boîte à livre
- Points de collecte volontaire
- Cimetière

PLAN DE LA COMMUNE ET SES DEUX TERRITOIRES

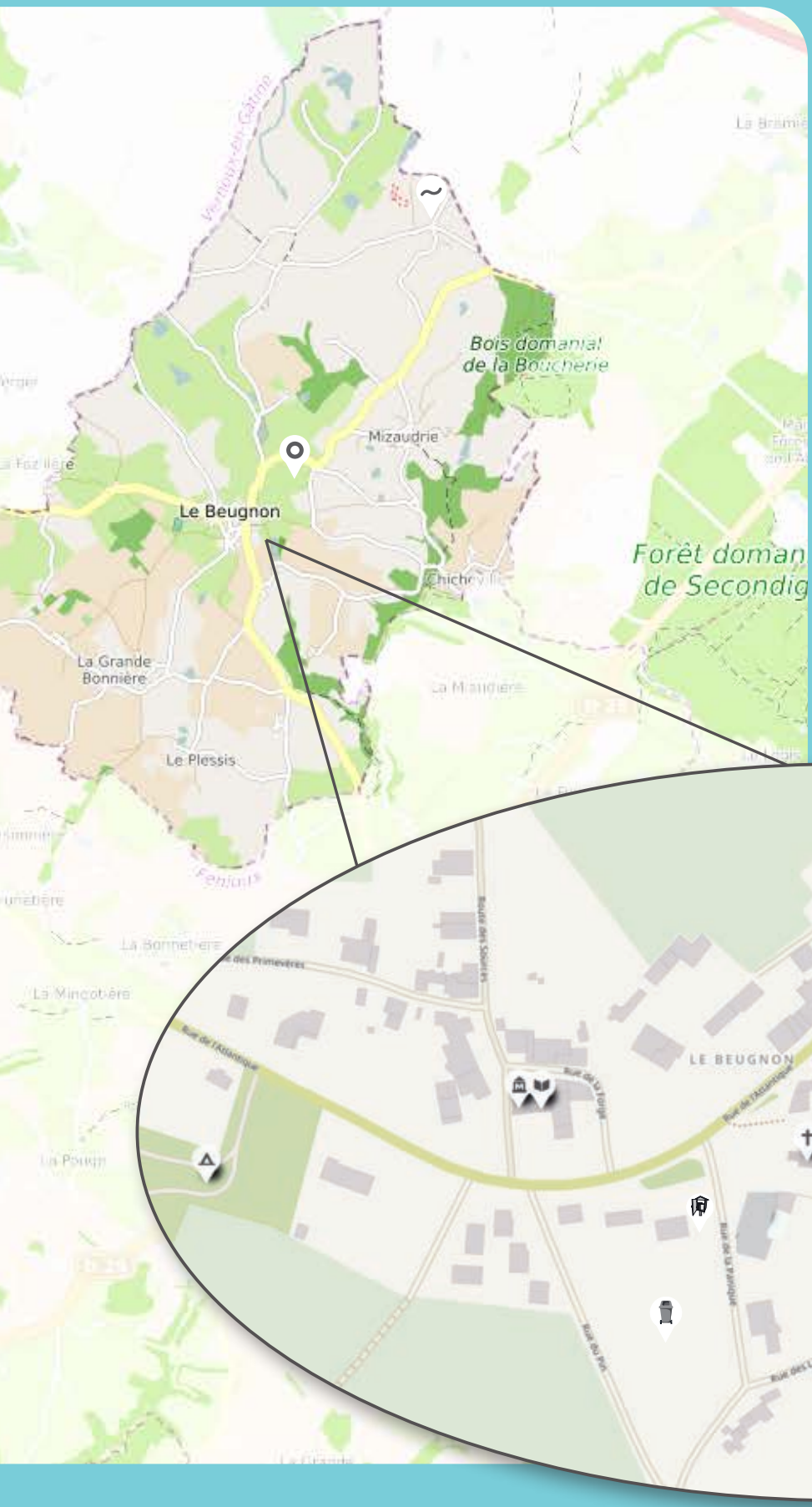

Le Beugnon

- Mairie
- Bibliothèque
- Salle de théâtre
- Église
- Camping mon village
  Aire naturelle camping
  et camping car
- Site des sources
- Étangs
- Salles des fêtes
- Boîte à livre
- Points de collecte volontaire
- Cimetière

UNE EQUIPE AU SERVICE DES HABITANTS

PÔLE TECHNIQUE
assurant les missions techniques de la commune dans différents domaines.
Christophe Dimis

PÔLE ADMINISTRATIF
assurant la gestion administrative de la commune et accueillant le public tout en assurant la coordination de l'équipe.
Nelly Ferjoux

PÔLE TRAVAUX, PÔLE TECHNIQUE
travaux et maintenance des bâtiments, des espaces publics et espaces verts.
Laurent Rouillard
Juvenal Pereira
Patrick Baudon (intérimaire)

PÔLE RESTAURATION SCOLAIRE
pour les enfants scolarisés à La Chapelle.
Karine Thibault

PÔLE D'ENTRETIEN DES LOCAUX
Marie Bouchet

de G à D : Denis Onillon (maire) - Christophe Dimis, Nelly Ferjoux, Laurent Rouillard, Marie Bouchet, Juvenal Pereira, Karine Thibault, Patrick Baudon (médaillon)

Une équipe formée aux gestes de premiers secours dont l'utilisation des défibrillateurs (A disposition église du Beugnon et CAR à La Chapelle)

ÉTAT CIVIL 2025

Ils ont poussé leurs premiers cris...

Rose SALMON	9 février
Thymëlio MONDION GRELET	12 février
Faustine THIBAULT	24 mars

Ils se sont dit « OUI »

ANDRE BRUNETEAU Jimmy et MANSON Cyrielle	24 mai
DUSSAUX Romain et NAUMAIN Pauline	7 juin
BLANC Emmanuel et PASQUIER Magali	5 juillet
BENTO AMARAL Joâo et MARCHAND Elisabeth	15 novembre
ROGER Emmanuel et VAURY Myriam	20 décembre

Ils nous ont quittés

Mireille LEMAY	9 janvier	Colette SICOT	22 avril
Alexandre PASCAL	5 février	Jacqueline FALOURD	31 mai
Albert AUDURIER	26 février	Jean-Jacques NAUD	16 juin
Andrée GIRAUDON	8 avril	Annie CAILLAUD	26 octobre
Janella FURZELAND	18 avril	Marie-Reine FLEURY	7 novembre

BIENVENUE AUX NOUVEAUX HABITANTS

Notre commune attire toujours !

Nous souhaitons la bienvenue à tous les nouveaux arrivants et espérons qu'ils trouveront rapidement leurs repères au sein de notre commune.
16 nouveaux foyers se sont installés cette année. Pour mémoire, ils étaient 25 l'année dernière.
Cela est donc variable d'une année à l'autre et sans doute lié à la disponibilité des logements en location, à la vente ou à la construction.
A noter que le conseil municipal a pris plusieurs décisions cette année pour rendre disponibles à l'achat et à la construction des parcelles de terrain dans le bourg du Beugnon (Voir les brèves du conseil page 9)
Une démarche utile pour tous, nouveaux arrivants ou candidats à l'installation : venez vous faire connaître en mairie. Vous pourrez ainsi avoir toutes les informations qui vous manquent (services, contacts utiles, associations, structures communales comme l'école et la bibliothèque)
Et puis comme tous les ans, nous aurons le plaisir de vous accueillir en janvier lors des vœux de Monsieur le Maire. Vous pourrez y rencontrer les habitants et élus.

Ensemble, continuons à faire de notre commune un lieu accueillant et dynamique

DERNIER RECENSEMENT DE LA POPULATION AU 1ER JANVIER 2022

Population totale : 743 habitants
Dont population municipale : 736
Et 9 comptés à part

LE DISPOSITIF ARGENT DE POCHE

Les jeunes au service de la commune

Le dispositif argent de poche a de nouveau attiré de nombreux volontaires puisque 9 jeunes s'étaient inscrits cette année.

Les travaux ont été réalisés moyennant un contrat d'engagement et 15 € pour 3h de travail, sur les périodes d'avril, de juillet et d'août, pour un total de 318h.

Nous les remercions pour leur volonté à se lever le matin, à affronter la chaleur et parfois la pluie et à faire certains travaux pouvant paraître « ingrats » mais nécessaires au bon fonctionnement de la commune. L'équipe municipale a pu apprécier leur coup de main, tout en assurant l'encadrement professionnel. Ce fut l'occasion d'échanger avec les jeunes pendant les moments conviviaux prévus.

Sur le pôle administratif

- Aide sur des tâches de secrétariat et notamment de classement/archivage

Sur le pôle technique

- Entretien des espaces verts : nettoyage des parterres, plantations
- Entretien des bâtiments : travaux de peinture pour sécuriser les abords et marches Salle Mandela, peinture du local sanitaire du camping et de la balustrade du stade
- Travaux dans les logements communaux en restauration pour une remise en location
- Travaux dans l'enceinte de l'école : peinture des jeux au sol, divers travaux
- Travaux et rangement dans l'atelier à La Chapelle
- Entretien des salles : Tri, comptage, rangement et nettoyage de la vaisselle de la salle Mandela et des salles associatives au Beugnon et à La Chapelle

Au vu des projets en cours et de la fin du mandat, il a été décidé de ne pas engager de nouvelles missions sur les vacances scolaires d'octobre et décembre. Pour février, l'équipe évaluera la faisabilité en lien avec l'encadrement disponible.

Bénévoles : M. Giraudon JPierre et Mmes Chouc Anne-Marie, Neveux Elisa, Lucas M.Christine et Proust Fabienne

DES BÉNÉVOLES AU SERVICE DU PATRIMOINE

Nous souhaitons remercier tous les bénévoles qui viennent nous aider à entretenir le patrimoine, avec les agents communaux.

Pour exemple, cette année :

- **Le nettoyage de l'église de La Chapelle** avec Marie et l'équipe paroissiale (M. et Mme Fréjou, M. et Mme Poirier, Mme Pouzineau, Mme Daumand, Mme Nollet, Mme Onillon)
- **Le nettoyage du parvis et du lavoir de La Chapelle** en amont de la journée du patrimoine, par l'équipe technique (aide des jeunes pour le nettoyage des parterres)
- **L'Entretien de la grotte** par Mmes Audebrand Corinne, Hay Marie-Thérèse et M. Pineau Joël en collaboration avec l'équipe technique pour les espaces boisés et les jeunes du dispositif argent de poche
- **L'entretien du petit pont du sentier de randonnée** sous la salle Mandela par Corinne et Fabienne Audebrand
- **La peinture des portes de l'église du Beugnon** par Corinne et Fabienne Audebrand, Pierre Breillat avec une élue.

Nous remercions, par ailleurs, tous ceux qui par de petites attentions, nous aident à entretenir et à rendre plus agréable la commune et dont nous n'avons pas toujours connaissance (gestes citoyens concernant les déchets, nettoyage des abords des maisons, fleurissements, décorations de Noël,....). La qualité de l'environnement dans lequel nous vivons est l'affaire de tous.

BRÈVES DU CONSEIL 2025

Les Brèves du conseil sont destinées à rendre compte de la vie du conseil municipal. C'est une version très condensée et vous pouvez les retrouver toute l'année dans les lettres d'info et le bulletin. Mais pour avoir les comptes-rendus complets, il faut les lire en mairie ou, depuis peu, sur le site de la commune.

https://www.beugnonthireuil.fr/publications/

Personnel communal

De nouveaux textes sont à l'étude concernant la Protection Sociale Complémentaire (PSC) des agents territoriaux et prévoiraient la généralisation des contrats collectifs à adhésion obligatoire en matière de prévoyance et une participation employeur.

Sur proposition du CDG79, centre de gestion auquel est affilié la commune, ce sera la Mutuelle Nationale territoriale qui gérera les contrats santé et prévoyance.

Le conseil a décidé de participer à hauteur de 20 € / agent / mois au titre de la prévoyance et de 25 € / agent / mois pour la santé.

Urbanisme

Pour maintenir et encourager l'habitat, le conseil municipal a décidé d'acquérir des parcelles 035 A 600, 601 et 602, d'une superficie de 1746 m², au prix de 7500€ ainsi que les parcelles 035 E 496, 585 et 586 d'une superficie de 5673 m², au prix de 6000€. Toutes ces parcelles sont situées Rue de l'Atlantique – Le Beugnon.

Dans la même rue et pour les mêmes raisons, le conseil a décidé la vente des parcelles 035 A 614, 615, 616 et 618 d'une superficie de 810 m², au prix de 9€ le m².

Voirie

Rue du Rivault

En vue de limiter la vitesse des véhicules à la demande des habitants de la rue, le conseil a décidé d'installer 2 séries de places de parking en opposition avec une ligne jaune sur un côté de rue, entre les zones de stationnement.

Carrefour de la déchetterie – Route de Scillé

Suite à un nouvel accident survenu dernièrement à cet endroit, et après étude de la commission voirie, le conseil a décidé de modifier la circulation à ce carrefour : 2 stops seront implantés de part et d'autre de la route de Scillé sur laquelle la vitesse sera limitée à 50km/h.

Bâtiments

Logements communaux

Après plusieurs délibérations pour fixer les loyers des logements communaux ayant bénéficié de travaux d'entretien et d'amélioration, le conseil a décidé de se doter d'un tableau reprenant toutes les caractéristiques de chaque logement. Cela devrait permettre une meilleure harmonisation et un meilleur suivi de ces tarifs.

Mairie

Le conseil poursuit sa réflexion sur les travaux à réaliser pour rénover et agrandir la mairie.

Un premier chiffrage a pu être fait soit 160 000€ de travaux et 9 800€ pour rémunérer un maître-d' œuvre dont l'intervention serait nécessaire.

Commerces

A la demande de la gérante du bar restaurant, il a été nécessaire de procéder au remplacement d'un matériel défectueux pour la somme de 1876,80€.

Divers

Bibliothèque

Un point a été fait en conseil sur les évolutions nécessaires à apporter au fonctionnement de la bibliothèque. VOIR PAGE 16

Téléthon

Suite à différents échanges entre les bénévoles et les élus des communes du Busseau et de Beugnon-Thireuil, il a été décidé d'une organisation annuelle du téléthon non plus ensemble mais par alternance d'une année sur l'autre.

Défense incendie

Pour compléter le dispositif en place, le conseil a désigné un délégué, M. Loïk Hélias et un délégué adjoint M. Cédric Cantet.

Tarifs des salles

Comme tous les ans, le conseil a fixé les tarifs de location des salles et matériels divers ainsi que pour l'aire de camping-cars. VOIR PAGE 20, 21 et 43.

Foyer éphémère

Ces moments de rencontres entre jeunes (scolarisés en collège particulièrement) du Busseau et de Beugnon-Thireuil, ont été initiés par le Centre Socio-Culturel de Champdeniers et la commune du Busseau.

Le conseil soutient et s'associe à cette action qui se déroulera donc maintenant alternativement sur l'une et l'autre commune.

Prochaine date : le 6 mars à la Chapelle

Les commissions travaillent

COMMISSION VOIRIE

Rétrospective de l'année 2025

Réfection de la chaussée Rue du Poirier Vinaigre : la remise en état des pluviales et des bordures, est terminée. Elle a été réalisée par Charier TP pour le compte de la commune. En ce qui concerne la bande de roulement, l'entreprise Colas qui intervient pour le compte du département a elle aussi terminée. Cependant, la réfection en enrobé est non conforme, pour diverses raisons. Le Département doit donc reprendre ces travaux courant 2026.

Lotissement la Bobinière

Le travail effectué par l'entreprise Charier TP est plutôt satisfaisant. Le parking végétalisé du bas a finalement été réalisé en mélange terre-pierre (30% terre- 70% pierre). Ce procédé est beaucoup moins coûteux que le système alvéolé avec des gravillons et permet un engazonnement de meilleure qualité. Cependant, il faut respecter une période de tassement de la structure. De même que les banquettes végétalisées, celles-ci seront ensemencées dès que la météo le permettra, mais il faut attendre d'avoir un engazonnement suffisant pour pouvoir marcher dessus.

Voirie communautaire

Le budget qui nous était alloué par la Communauté de Commune cette année, à savoir 36338€ TTC, n'a pas été suffisant. La commune a donc abondé la 5248,22€ TTC
Cela nous a donc permis la remise en état :

- de la route de la Vergne (La Chapelle-Thireuil) sur sa partie la plus mauvaise
- de la route du Tablet (Le Beugnon) sur la partie centrale de la voie
- du chemin de Moulin Neuf (Le Beugnon) qui était devenu quasi impraticable.

Plateforme tivoli aux étangs

Cette année, nous avons positionné le tivoli sur la partie pelouse afin de pouvoir réaliser l'aménagement de la plateforme en gravillon 0/20.

Débernage

Au budget 2025, nous avions prévu la somme de 10000€ pour l'entretien voirie. Pour améliorer l'écoulement des eaux sur nos routes durant l'hiver, nous avons donc réalisés des travaux de débernage + fossés sur le secteur de La Chapelle puis sur celui du Beugnon (partage de l'enveloppe allouée).

Travaux de sécurisation de voirie

Nous allons prochainement mettre en place une signalisation permettant de sécuriser le carrefour de la déchetterie et aussi limiter la vitesse de circulation dans la rue du Rivault.

COMMISSION BÂTIMENT

L'année 2025 a été riche en rénovation.

Sur le territoire de la Chapelle Thireuil

Au lotissement de la Boulanchère, le n°1 et le n°7 ont bénéficié d' un rajeunissement (peinture, mise aux normes électriques).

Le n°1 du Prieuré a été refait intégralement dans le but d'améliorer la classification énergétique.

Il sera mis en location début 2026.

Concernant l'école, le sol du modulaire a été refait. Ainsi que le changement des blocs luminaires pour une économie d'énergie.

Pour le bar et la boulangerie différents travaux d électricité ont été réalisés.

Sur le territoire du Beugnon

Le locatif situé au 2 chemin des cavaliers a subi des travaux d'isolation phonique et de peinture.

Pour celui situé au 1 rue du Pin, la peinture, la mise aux normes électriques et la rénovation de la douche ont été réalisées.

Nous avons réhabilité le stade (achat des buts) et les vestiaires, pour une mise à disposition du Club Gati foot de Secondigny, en échange d'une indemnité.

L'ensemble de ces travaux ont pu être réalisé en régie, grâce à leurs différentes compétences. Merci à l 'ensemble des agents techniques.

TOURISME, PATRIMOINE ET CULTURE

Journées du *Patrimoine*

Patrimoine la chapelle

Cette année, c'est l'église de La Chapelle qui a été mise en valeur en septembre dernier, grâce à une visite guidée mais aussi grâce aux voix de la chorale de la commune et de celle du Retail. On a pu constater d'ailleurs que cette église a une très belle acoustique.

Mais puisque c'est tout à côté, nous avons pu aussi admirer le lavoir ainsi que la fontaine Sainte-Macrine. Celle-ci est très peu visitée car accessible uniquement par une propriété privée. Le conseil municipal se heurte à une difficulté, celle des travaux qui seraient nécessaires pour la rendre accessible à tout le monde.

Lavoir la Chapelle

Journée du patrimoine

Fontaine

Grotte de Lourdes

Peut-être avez-vous remarqué cette curiosité de l'histoire locale.

C'est à la sortie du Beugnon en allant vers Secondigny.

Et son histoire est rapportée sur le site « Les 100 secrets de la Sèvre Nantaise » :

https://100secrets.sevre-nantaise.com/points-interet/randonnee/cugand/grotte-de-lourdes/150357

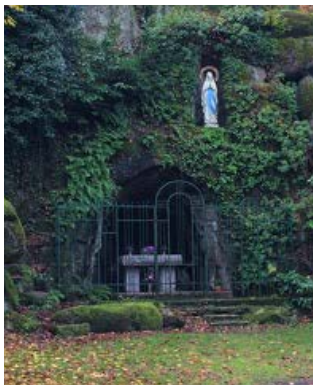

Randonnée

A ne pas manquer la vidéo « Gâtine poitevine : 5 randonnées qui vont vous rendre benaise » dans laquelle est présentée la rando beugnonaise « les sources du Thouet ».

Magnifique vidéo réalisée à la demande de Osez la Gâtine, par David Genestal pour son blog « Carnets de rando » ...

A voir là :

https://www.carnetsderando.net/gatine-poitevine-5-randonnees-qui-vont-vous-rendre-benaise/

Sentiers des éoliennes

Vous vous souvenez que la société WPD qui a installé et gère les éoliennes installées entre Saint-Laurs et Beugnon-Thireuil, avait proposé de créer de nouveaux sentiers de randonnée permettant de cheminer au pied de ces immenses machines.

C'est chose faite aujourd'hui.

Un panneau explicatif a été implanté sur la place de la Chapelle.

Les commissions travaillent

Au détour du chemin, vous trouverez panneau d'information et table de pique-nique (en été).

Aire de camping-cars

De janvier à novembre, on a pu compter 575 nuitées, avec des séjours relativement courts (1,66 jours en moyenne).

C'est donc une aire de passage mais toujours appréciée pour son calme et ses services (sanitaires notamment).

A côté des camping-cars, il y a aussi en été un passage en camping. Belle halte par exemple pour les voyageurs à vélo en été !

Pour connaître notre aire de camping-car, voir le site de la société gestionnaire :

https://www.campingcarpark.com/fr_FR/camping-car/nouvelle-aquitaine/deux-sevres/beugnon-thireuil?areaType=camping

Pour les tarifs, c'est à la fin de ce bulletin

À vélo, c'est tentant non ?

Etangs

L'électrification et le remblaiement du terrain sous le tivoli ont permis de rendre cet endroit encore plus attractif en été.

Il reste que c'est un haut lieu de la pêche comme le signale nos amis de la Fédération de pêche des Deux-sèvres qui en ont fait un parcours « Famille »

https://peche-en-deux-sevres.com/lieux_de_peche/parcours-famille-etang-du-beugnon/

Voir aussi la belle page réalisée par le Portail touristique « Osez la gâtine » :

https://www.osezlagatine.com/p%C3%AAche.html?alias=etangs-communaux-du-beugnon

Sur le site, notre mare pédagogique est bien vivante. Elle attend maintenant les panneaux d'information pour les visiteurs.

Elle vient compléter la halte pour la loutre, dont l'environnement propice sous le lieu-dit de la basse-rue (rivière, sous-bois et friches) a été labellisé par la DSNE (convention)

Havre de paix pour la loutre

COMMUNICATION

La Commission communication à vos côtés !

Tout au long de l'année, la commission Communication s'est pleinement investie pour renforcer le lien entre la mairie et les habitants. Au fil des saisons, nous avons ainsi préparé et distribué avec soin les traditionnelles lettres d'infos trimestrielles afin de vous tenir informés des projets en cours, des événements et actualités qui font la vie de notre village.

L'an passé, nous vous avions partagé sur le bulletin municipal, notre volonté d'ouvrir un nouveau site internet pour la commune. Un important travail a donc été mené par la commission et par Stendy Mallet, freelancer en communication à Coulonges-sur-l'Autize, pour concevoir et mettre en ligne le nouveau site internet. Plus moderne, le site www.beugnonthireuil.fr vous permet depuis le 25 août dernier, de retrouver facilement toutes les infos pratiques et de vous tenir informés de la vie locale.

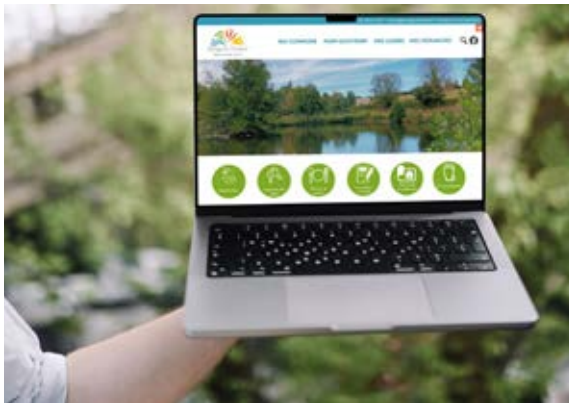

Vous souhaitez louer une salle communale ? Avoir des informations sur le tri des déchets, l'inscription à l'école ou encore sur les déclarations à effectuer en cas de travaux ? Toutes les réponses à vos questions se trouvent en quelques clics, sur le site internet www.beugnonthireuil.fr, accessible 24h/24h.

Nous sommes à votre écoute, si une information reste manquante ou difficile d'accès !

Et bien sûr, les actualités continuent d'être diffusées sur la page Facebook de la Commune. N'hésitez pas à la consulter pour ne rien manquer !

FETES ET CEREMONIES

La Commission Fêtes et Cérémonies : des rendez-vous pour rassembler et célébrer !

En 2025, plusieurs moments de convivialité et de partage nous ont permis de nous retrouver et de rendre hommage à notre histoire commune.

Vœux du maire

Comme chaque début d'année, la traditionnelle cérémonie des vœux du Maire a réuni habitants, élus et sapeurs-pompiers autour d'un moment chaleureux et convivial. C'est l'occasion de rencontrer les nouveaux habitants, de dresser le bilan de l'année écoulée, de présenter les projets à venir et de partager un moment d'échange autour d'un verre de l'amitié.

Fête nationale

Le 13 juillet reste un temps fort de notre calendrier communal. Les festivités ont rassemblé petits et grands autour des valeurs de notre pays. Vin d'honneur, lâcher de ballon, fanfare, repas et défilé aux lampions ont rythmé notre soirée à Beugnon-Thireuil. Cette année, le mois de juillet a été marqué par de fortes chaleurs. En raison du risque élevé d'incendie, nous avons été contraints d'annuler le tir du feu d'artifice. Qu'à cela ne tienne, nous nous retrouverons l'année prochaine !!

Les commissions travaillent

Octobre rose

Depuis quelques années, la municipalité s'associe à la campagne nationale Octobre Rose, dédiée à la lutte contre le cancer du sein. Pour ce mois, la commune s'est parée de rose, symbole de soutien. A travers ce geste simple, mais fort, la municipalité souhaite sensibiliser à l'importance du dépistage précoce, rappeler que parler, s'informer et se faire dépister peut sauver des vies.

Commémoration du 11 novembre

La cérémonie du 11 novembre nous réunit chaque année pour honorer la mémoire des soldats tombés pour la France. En présence des anciens combattants, des sapeurs-pompiers, de la fanfare, des élus, des enfants et de leurs familles, nous perpétuons ce devoir de mémoire.

Repas des aînés

Moment très attendu, le repas des aînés clôture l'année dans une ambiance chaleureuse et conviviale. Organisé par la municipalité, ce déjeuner festif est l'occasion de remercier nos aînés pour leur contribution à la vie de la commune et de partager un moment d'échanges, de rires et de souvenirs en compagnie de Nadine et de son accordéon !

FINANCES

DÉPENSES 2025 RÉALISÉES

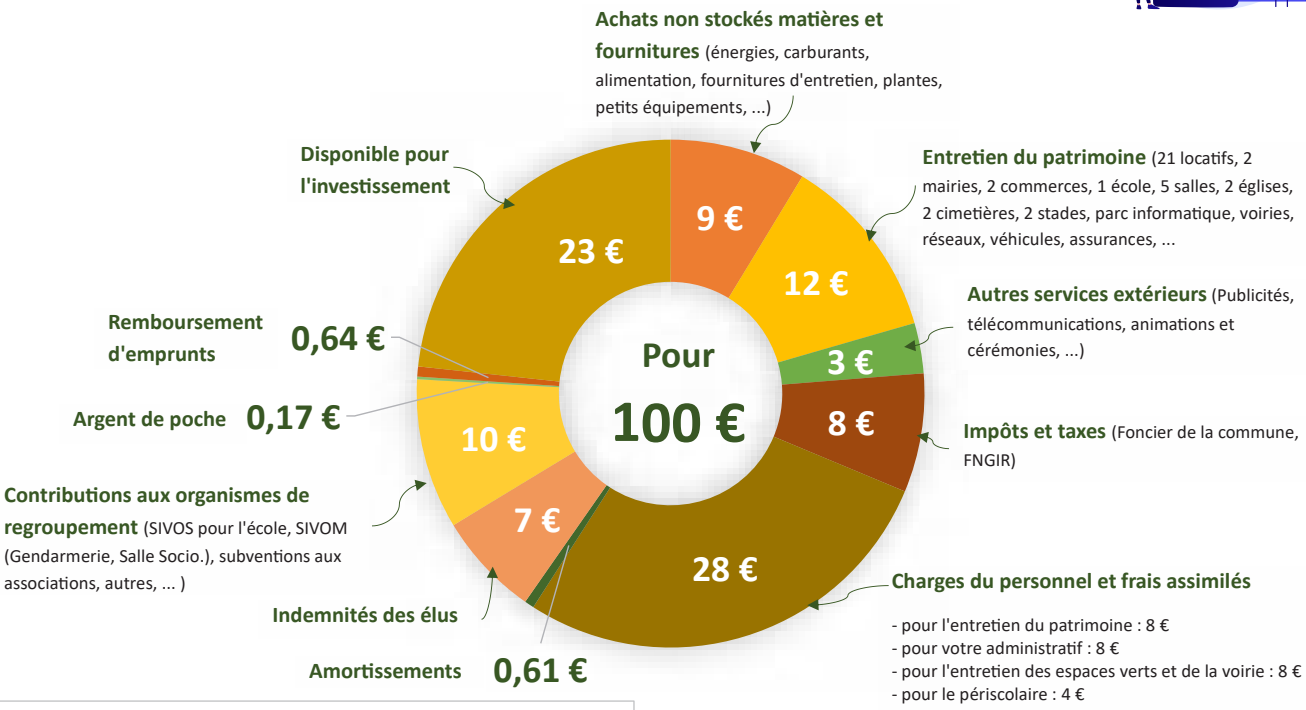

Recettes 2025 :
- Impôts, taxes, dotations, diverses recettes : 459 098,14€
- Revenus des immeubles, concessions, autres recettes : 107 354,41€

Chiffres arrêtés au 15/12/2025

INVESTISSEMENTS 2025

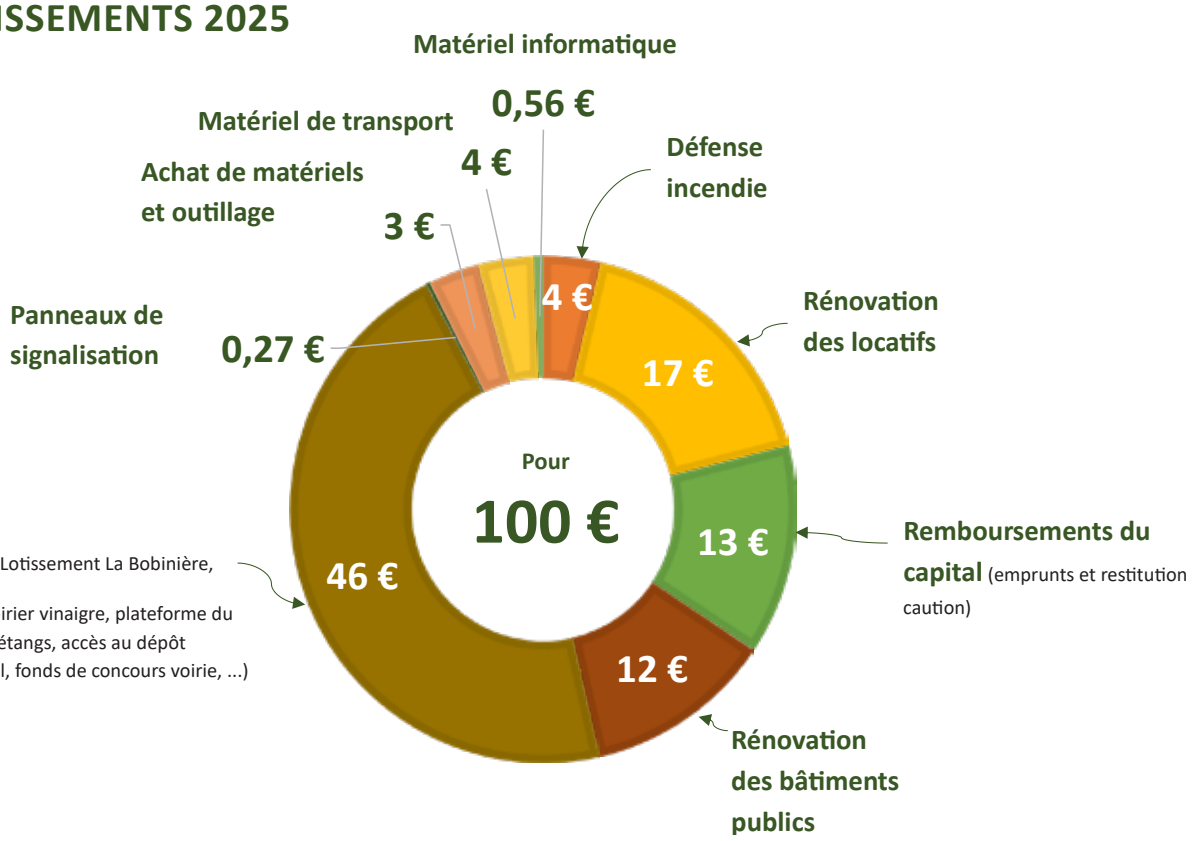

LA BIBLIOTHÈQUE MUNICIPALE

Panneau réalisé avec les jeunes

Responsable : Anne-Marie Chouc, assistée de Christine Hovaere, Odile Champetier et Fabienne Proust

Horaires d'ouverture en 2025 : Mercredi Après-midi de 14h30 à 18h et Samedi matin de 10h à 12h

La fréquentation a évolué le samedi matin en nous amenant des lecteurs supplémentaires. Le mercredi nous avons peu de visiteurs mais notre club de scrabble ouvert à tous est très actif avec une dizaine de participants.

Scrabble

Cette année, nos activités :

- Accompagnement de l'atelier théâtre jeunesse de septembre 2025 à janvier 2026
- Accompagnement des jeunes de l'opération « argent de poche (été et petites vacances)
- Intervention conte chez Lisa, auprès des enfants de 0 à 3 ans en septembre et décembre pour Noël
- Interventions auprès des institutrices de l'école « Les écureuils » de Beugnon-Thireuil : prêts d'ouvrage demandés pour leurs projets pédagogiques, kamishibaï
- Animation du club lecture ouvert à tous ou chacun peut discuter pour inviter les autres à lire son coup de cœur (peut se réunir à La Chapelle ou au Beugnon)
- Participation au Comité des lectures européennes de Cognac : cette année, 4 ouvrages « Suisses » ont été présentés (liste des ouvrages et auteurs) pour 10 participants et la lauréate est Sarah Jollien-Fardel avec La longe
- Notre comité avait choisi « en surface » de Luca Brunoni.
- Tous ces livres, faciles d'accès sont disponibles à la bibliothèque et nous pouvons vous les présenter.
- En 2026, nous partirons découvrir la Pologne et ses auteurs

Comité lecture de Cognac

Projets 2026

Sur l'invitation de la médiathèque départementale des Deux-Sèvres, nous devons réorganiser notre bibliothèque, si nous voulons qu'elle perdure.

Anne Marie et Odilel

C'est pourquoi 4 personnes bénévoles (Odile, Christine, Fabienne et Anne-Marie) ont commencé la formation socle pour animer et restructurer la bibliothèque avec la proposition d'un aménagement de l'ex-salle du conseil, redistribution des espaces, des offres de lecture et d'animation. De plus, une équipe de bénévoles plus complète s'est constituée pour assurer le bon fonctionnement. **Elle reste ouverte à toute personne qui souhaiterait s'y investir.**

Raconte tapis chez une assistante maternelle

Notre projet est en cours de rédaction et sera approuvé par la mairie et le département.

Retour sur l'enquête culturelle adressée à tous, peu de réponse mais des idées proposées qui peuvent être mises en place :

- Atelier « Jeux de société » en plus du scrabble
- Atelier autour du fil, couture, tricot
- Atelier informatique et jeux
- Eveil musical auprès des enfants, ouvert à tous
- Café discussion autour d'un ouvrage littéraire ou tout autre sujet sur demande

Toute suggestion de RDV animation sera accueillie et étudiée avec soins.

Tout cela pour faire vivre votre bibliothèque autrement, nous vous ferons part du calendrier 2026 dès qu'il sera prêt.

Nous vous proposons d'ores et déjà en février 2026 d'étendre les jours et horaires d'accueil à la bibliothèque (même avant la réinstallation définitive) :

- Mercredi de 17h30 à 19h
- Vendredi de 15h30 à 18h
- Samedi de 10h à 12h

En attendant de vous recevoir, nous vous souhaitons une très bonne année 2026

LES ECOLES

Le temps périscolaire

À l'école du Busseau :
Les enseignantes bénéficient du soutien de Corinne COULAIS, Marylène BOISSINOT, Nathalie BERTRAND et Stéphanie BRISSEAU durant le temps de classe.
Hélène REBEYRAT intervient en qualité d'AESH auprès d'un élève en situation de handicap. La restauration scolaire est assurée par Clémence NEVEUX.
À l'école de Beugnon-Thireuil :

Nathalie BERTRAND et Sandra TALBOT encadrent les enfants pendant le temps de garderie et la pause méridienne. La cantine est prise en charge par Karine THIBAULT.

Le temps scolaire

L'année 2024-2025 a permis aux quatre classes du RPI de travailler autour du thème de la biodiversité. Les nombreuses activités menées ont aidé les élèves à mieux connaître et comprendre la richesse des espèces vivantes qui composent leur environnement.
Pour l'année scolaire actuelle, le RPI compte 80 élèves. Le fil conducteur choisi est celui des déchets et du recyclage. L'équipe enseignante a souhaité placer cette année sous le signe de l'éducation au développement durable. La question de la gestion des déchets et de leur valorisation représente un enjeu citoyen essentiel : il s'agit de sensibiliser les élèves, de la TPS au CM2, à la protection de leur environnement, à la compréhension des circuits de tri et à l'adoption de comportements responsables.
Ce nouveau projet s'inscrit dans la continuité du travail réalisé sur la biodiversité l'année précédente. Chaque cycle abordera la thématique selon son niveau de développement et en lien avec les programmes scolaires.

École publique Les Écureuils à Beugnon-Thireuil

Les effectifs :

Cette année, l'école de Beugnon-Thireuil accueille 45 enfants répartis en 2 classes. Les effectifs pour cette rentrée scolaire sont les suivants :

La classe de CE1-CE2 accueille 24 enfants.
> CE1 : 7
> CE2 : 17

La classe de CM1-CM2 accueille 20 enfants.
> CM1 : 8
> CM2 : 12

Les enseignantes :

> Valérie MARTIN enseigne en classe de CM1-CM2.
> Gaëlle GOURVENEC enseigne en classe de CE1-CE2 et a en charge la direction.
> Laura THOMPSON est la titulaire remplaçante rattachée à l'école. Elle effectue des missions remplacement dans la circonscription et prend en charge la classe des CE1-CE2, un mardi toutes les 3 semaines, lors de la journée de décharge de direction.

Les projets de l'année :

Le 3 novembre, la classe de CM1-CM2 a participé au cross organisé par le collège Louis Merle de Secondigny. Les élèves s'étaient bien entraînés et tous ont franchi la ligne d'arrivée. Plusieurs d'entre eux sont même montés sur le podium ! Dans le cadre de la liaison avec la 6e, un rallye citoyen sera organisé au collège en fin d'année scolaire.

Les 2 classes de Beugnon-Thireuil sont inscrites au projet départemental « L'éphéméride de la biodiversité ». Chaque semaine, un phénomène naturel sera dévoilé aux élèves en lien avec la saison (migration, hibernation...).

La classe de CM1-CM2 mettra l'accent sur l'enseignement de l'anglais avec 2 projets : un projet d'interprétation d'un chant anglais, puis son partage sur support numérique. Et un projet interdisciplinaire anglais / éducation au développement durable « Planet in danger » présenté sous forme d'escape game.

Les classes se rendront au gymnase de Coulonges sur la période de janvier / février, puis, en fin d'année scolaire, les élèves bénéficieront de séances à la piscine Aquaval.

Enfin, une belle sortie à la mer est prévue pour les élèves au mois de mai. Ce sera l'occasion de découvrir le milieu marin et ses particularités. Afin de sensibiliser les enfants à la préservation de cet environnement fragile, deux ateliers seront proposés : une activité de pêche à pied et un atelier sur la laisse de mer (en lien avec le thème des déchets).

École du bois de buis – Le Busseau

Les effectifs :

L'école accueille cette année 35 élèves répartis dans les 2 classes. Voici les effectifs de ce début d'année :

Classe de Sophie HULIN : 19 élèves.
> PS : 8
> MS : 11

Classe de Patricia RENOU : 16 élèves.
> GS : 8
> CP : 8

6 élèves de TPS feront leur rentrée en janvier.

Les projets de l'année :

Tout au long de l'année, les élèves prendront part à diverses activités s'inscrivant dans le parcours artistique et culturel.

Le 16 octobre, un groupe d'élèves de la MFR de Secondigny est venu animer des ateliers sur le thème de l'automne, proposant des moments d'échange et de créativité. Le 20 novembre, l'ensemble des enfants de l'école a assisté, au cinéma de Moncoutant, à la projection du dessin animé Timioche.

Les structures municipales

Dans le cadre du projet sur les déchets et le recyclage, une opération de nettoyage de la nature a été organisée en septembre, et une seconde est prévue pour le mois de mars. Le 25 novembre, une intervention de Camille ROY, technicienne au SITCOM, a permis aux élèves d'approfondir leurs connaissances sur le tri des déchets à travers des activités pratiques et ludiques.

En mars prochain, les élèves se rendront à l'école de l'Absie pour assister au spectacle des 3 Chardons. Enfin, une sortie de fin d'année est en cours de préparation et viendra clôturer l'année scolaire.

Focus sur...

Le développement durable dans le RPI Le Busseau/Beugnon-Thireuil

L'année scolaire 2025-2026 s'annonce riche en découvertes et en engagement pour les élèves du Regroupement Pédagogique Intercommunal du Busseau et de Beugnon-Thireuil !

Après avoir exploré le thème de la biodiversité l'an passé, l'équipe enseignante a choisi de placer cette nouvelle année sous le signe de l'éducation au développement durable, avec un grand projet fédérateur autour des déchets, du tri et du recyclage.

Apprendre à préserver son environnement dès le plus jeune âge

Des plus petits de la Toute Petite Section jusqu'aux élèves de CM2, les 86 élèves des 4 classes seront impliqués dans des activités variées pour comprendre comment nos gestes quotidiens peuvent contribuer à un monde plus propre et plus responsable.

L'objectif : passer de la découverte à la responsabilisation, en développant une véritable conscience citoyenne.

Quand l'art rencontre le recyclage !

Pour donner une dimension artistique et joyeuse à ce projet, les élèves auront la chance d'accueillir les artistes des « Recycleurs de son », un duo passionné qui fabrique des instruments à partir de matériaux recyclés.

Au fil des huit séances, les élèves de chaque classe découvriront comment le son peut naître d'un objet du quotidien, s'initieront au chant et à la danse, et participeront à la création d'une performance collective originale.

Ce travail aboutira à un grand bal des familles, un moment festif et convivial qui viendra clôturer le projet en beauté tout en valorisant les apprentissages de chacun.

Un projet complet, au cœur des programmes scolaires

Au-delà du plaisir de créer, cette démarche pluridisciplinaire s'inscrit pleinement dans les pro-grammes scolaires :

- Sciences et technologie : comprendre le cycle des déchets et les propriétés des matières.
- Éducation morale et civique : adopter une attitude responsable et solidaire.
- Arts : explorer de nouveaux modes d'expression musicale et corporelle.
- Langage et communication : raconter, présenter, chanter, écrire, partager.
- Coopération et autonomie : apprendre à travailler ensemble et à prendre des initiatives.

Chaque cycle abordera la thématique selon l'âge des élèves : éveil sensoriel et premières attitudes éco-responsables pour les plus jeunes, compréhension des circuits du tri et actions concrètes pour les plus grands.

Une école engagée, un RPI dynamique

À travers ce projet, le RPI du Busseau et de Beugnon-Thireuil confirme son ancrage dans les valeurs de respect, de curiosité et de coopération.

Ce projet ambitieux illustre parfaitement la volonté de l'équipe pédagogique pour proposer une école ouverte, vivante et engagée, où chaque enfant apprend à devenir acteur du monde de demain. Grâce au soutien sans faille de l'APE, des Mairies et du SIVOS, les enseignantes du RPI sont ravies de permettre aux élèves de relier les apprentissages scolaires à des gestes concrets et citoyens, tout en laissant une grande place à l'expression artistique. Une belle façon d'apprendre autrement !

Pour nous contacter

Ecole du Bois de Buis
20 rue de la mairie - 79240 LE BUSSEAU
05 49 04 20 91 - ce.0790673C@ac-poitiers.fr

Ecole « les écureuils »
16 rue du stade - 79160 BEUGNON-THIREUIL
05 49 04 00 32 - ce.0790511b@ac-poitiers.fr

Pour inscrire votre enfant à l'école :

Etape 1 – A la mairie de votre commune pour l'inscription.

Sur présentation de votre livret de famille et du carnet de santé, il vous sera remis un dossier et un certificat d'inscription.

Etape 2 – A l'école pour l'admission.

Vous devrez contacter la directrice de l'école. Un rendez-vous vous sera alors proposé pour apporter le certificat d'inscription et venir visiter l'école avec votre enfant.

Les structures municipales

LES SALLES COMMUNALES

Bonne nouvelle ! Vous pouvez maintenant pré-réserver les salles communales en ligne depuis le site internet. Consultez les disponibilités et pré-réservez votre salle en quelques clics sur www.beugnonthireuil.fr Toutes locations de salles sur deux jours bénéficieront d'une remise de 25%.

Le Centre d'Animation Rural

23, rue de Gâtine - La Chapelle-Thireuil

Le Centre d'Animation Rural (La Chapelle) **peut accueillir jusqu'à 320 personnes** pour des fêtes, banquets ou soirées dansantes. Elle dispose d'une grande cuisine attenante et de la vaisselle adaptée. Elle est aussi équipée pour recevoir des spectacles.

	Commune	Hors commune
Réunions, arbre de Noël, fête des écoles	Gratuit (sauf chauffage)	
Réunions associations	Gratuit (sauf chauffage)	
Évènements associations	50,00 €	95,00 €
Mariages ou manifestations privées	130,00 €	225,00 €
Cuisine	50,00 €	50,00 €
Vaisselle	30,00 €	30,00 €
Chauffage	60,00 €	60,00 €
Forfait nettoyage	120,00 €	120,00 €
Location d'une table + 4 chaises	2,00 €	2,00 €
Sono particuliers	50,00 €	50,00 €
Sono associations	30,00 €	30,00 €
Caution	500,00 €	500,00 €

Salle des associations

Rue du Rivault (en face de l'église) - La Chapelle-Thireuil

Pour des réunions ou évènements plus modestes, la « salle des associations » à La Chapelle

(50 personnes), est idéale pour les réunions d'associations ou de familles. Elle dispose d'une petite cuisine équipée.

	Commune	Hors commune
Associations	Gratuit	
Manifestations privées	70,00 €	70,00 €

Le Restaurant scolaire

23, rue de Gâtine - La Chapelle-Thireuil

Contigu à la grande salle du CAR, le restaurant scolaire peut aussi être loué avec ou sans la cuisine. Il dispose d'une cinquantaine de places.

	Commune	Hors commune
Associations	30,00 €	55,00 €
Manifestations privées	60,00 €	85,00 €
Cuisine	30,00 €	30,00 €
Vaisselle	20,00 €	20,00 €
Chauffage	30,00 €	30,00 €
Forfait nettoyage	60,00€	60,00€

La salle Mandela

Place de la mairie - Le Beugnon

Cette salle de 80 places est située au Beugnon. Elle est équipée d'une cuisine et d'une sonorisation.

Attention: cette salle n'est pas accessible aux personnes à mobilité réduite.

Pour des réunions ou évènements plus modestes, d'autres salles sont disponibles :

2 petites salles au rez-de-chaussée de la salle Mandela (50 personnes). Ces salles sont idéales pour les réunions d'associations ou de familles. Elles disposent d'une petite cuisine équipée.

A noter qu'il est possible de louer ensemble la grande salle Mandela et les petites salles du rez-de-chaussée.

	Commune	Hors commune
Salle Mandela (étage)		
Réunions associations	Gratuit	
Évènements associations	40,00 €	65,00 €
Manifestations privées	90,00 €	140,00 €
Pique-niques de randonnées	Gratuit	
Caution	500,00 €	500,00 €
Salle Mandela (rez-de-chaussée)		
Réunions associations	Gratuit	
Évènements associations	Gratuit	
Manifestations privées	70,00 €	70,00 €
Pique-niques de randonnées	30,00 €	30,00 €
Location de l'ensemble (étage et RDC)		
Associations	50,00 €	85,00 €
Manifestations privées	130,00 €	200,00 €
Sono (caution 400€)	20,00 €	

La grande salle Mandela et sa cuisine

Salle Mandela, rez-de-chaussée et coin cuisine

Tivolis des étangs

Les Marandières - Le Beugnon (route de Secondigny)

Aux étangs communaux, retrouvez-vous dans un espace naturel pour vos fêtes avec un tivoli (20mx8m)

Et si vous le souhaitez, vous pouvez profiter de deux étangs propices à la pêche. Labellisé Parcours famille par la Fédération de pêche. Abris pêcheurs. Ponton pour les personnes en situation de handicap. Pêche en no-kill, il faut être muni d'une carte de pêche (renseignements sur https://www.peche-en-deux-sevres.com). Pour les familles, aire de jeux et tables de pique-nique à disposition.

	Commune	Hors commune
Associations	Gratuit (forfait de 30 € pour l'utilisation de l'électricité)	
Manifestations privées	70,00 €	70,00 €

Autres matériels à la location

	Commune	Hors commune
Échafaudage (caution 300€)	30,00 €	
Échafaudage jour supplémentaire	20,00 €	
Tente de réception (caution 300€)	60,00 €	
Tente de réception pour 2 jours	90,00 €	
Gobelets "Beugnon-Thireuil" (1€/gobelet non rendu)	Prêt aux associations	

Projet de Parc naturel régional de Gâtine poitevine

PNR de Gâtine : Une étape cruciale franchie !

Après une fin d'année 2024 studieuse, dédiée à consolider le projet de Charte suite aux échanges avec les rapporteurs de la Fédération des Parcs Naturels Régionaux de France et du Conseil National de la Protection de la Nature (CNPN) chargés d'émettre un avis sur ce projet, le début de l'année 2025 a permis de valider plusieurs étapes. La Fédération des PNR a donné un avis favorable à l'unanimité en février, puis le CNPN a également rendu un avis favorable après une audition au ministère en mars. Ces deux avis consultatifs ont alimenté l'avis officiel du Préfet de région signé en juillet 2025. L'avis positif du Préfet salue les progrès notables du projet de Charte ainsi que l'important travail de concertation et de rédaction témoignant de l'implication des élus, partenaires et équipe du projet de PNR. Il s'agit d'une étape décisive pour ce dossier même si ce n'est pas la dernière...

A l'automne 2025, c'est l'autorité environnementale qui va évaluer l'impact de la Charte sur le patrimoine naturel puis viendra le temps de consulter officiellement les habitants lors de l'enquête publique. Les gâtinais et gâtinaises seront informés de cette consultation et peuvent dès à présent prendre connaissance du projet sur le site internet dédié au projet de PNR.

En cette fin de mandat des équipes municipales, les porteurs du projet de PNR remercient les communes dans lesquelles ils sont venus présenter le PNR en Conseil municipal. L'année 2026 permettra de rencontrer les nouvelles équipes, relais essentiels entre le futur Syndicat de PNR et les habitants.

Expérimenter la renaissance des haies

Le projet de PNR de Gâtine poitevine mène, avec l'association Bocage Pays Branché et ses partenaires, une expérimentation sur la Régénération Naturelle Assistée (RNA) des haies. Cette méthode consiste à accompagner l'installation spontanée de haies et de petits bosquets grâce à des techniques agroforestières simples et durables. Moins couteuse que la plantation, elle favorise une biodiversité plus riche par la présence de plantes pionnières et encourage une végétation plus résistante. Déployée auprès des agriculteurs et des communes, elle contribue à préserver durablement les haies bocagères garantes de la qualité de nos paysages ruraux. Territoire pilote sur le bocage, la Gâtine expérimente la RNA qui a vocation à servir de modèle reproductible localement et nationalement.

Osez un tourisme durable en Gâtine poitevine

Regroupez sous la bannière « Osez la Gâtine » les trois offices de tourisme du territoire et le Pays de Gâtine travaillent pour développer un tourisme durable sur le futur PNR de Gâtine poitevine. Parmi les actions de cette stratégie, soutenue par la Région, on retrouve la Charte du tourisme durable de la Gâtine poitevine, co-construite avec les prestataires touristiques et partenaires locaux. Cette Charte engage les professionnels pour un tourisme respectueux de l'environnement, du patrimoine et des visiteurs. Ils seront ainsi accompagnés pour faire évoluer leurs pratiques en progressant à leur rythme et pourront bénéficier de la structuration d'un réseau d'acteurs engagés dans cette démarche. Dès la fin d'année 2025, les prestataires touristiques volontaires pourront adhérer gratuitement à cette Charte pour trois ans renouvelables.

Renseignements : Pays de Gâtine : 05 49 64 25 49 – contact@pays-gatine.fr

Plus d'informations : www.pnr-gatine-poitevine.fr et sur la page Facebook « Projet de PNR de Gâtine poitevine »

Divers syndicats dont vous pouvez avoir besoin

Ils ont des représentations communales ou communauté de communes Val de Gâtine selon les compétences ou le territoire.

Syndicat Intercommunal des Ordures ménagères (SICTOM) - CCVG

Coordonnées : 20 rue de l'épargne – 79160 Coulonges sur l'Autize - 05 49 06 81 45 – service.orduresmenageres@valdegatine.fr

Des insatisfactions concernant le ramassage des déchets recyclables retrouvés régulièrement sur les bords de route, ont été transmises au syndicat. Les réponses apportées évoquent les conditions de ramassage (Vent) et l'absence de toit sur le camion de collecte, ce qui doit être modifié. De même, un camion avec toit est prévu en investissement. Vous pouvez prendre connaissance de la lettre d'information du SICTOM transmise dans le bulletin

Syndicat intercommunal à vocation multiples (SIVOM)

Coordonnées : 20 rue de l'épargne – 79160 COULONGES SUR L'AUTIZE - sivom.coulonges@wanadoo.fr

Contact portage repas : 05 49 06 06 24 ou 06 08 97 07 58

Il gère la salle de sport, la gendarmerie et les locaux de l'ancienne perception, ainsi que l'entretien des haies dans les communes qui ont fait le choix d'y adhérer. Pour la commune du Beugnon, seul le matériel d'entretien des chemins de randonnée (Kubota) est concerné. Par ailleurs il gère le portage de repas à domicile.

Syndicat mixte des eaux de la Gâtine (SMEG)

Coordonnées : 23 rue de Beaulieu – BP 80078 – 79202 PARTHENAY - 05 49 95 03 47 - contact@eaux-de-gatine.fr - eaux-de-gatine.fr

Il intervient sur la gestion de l'eau potable, l'assainissement collectif et non collectif (SPANC). Et à partir de janvier 2026, il aura également en charge d'élaborer le schéma de défense incendie, l'installation de bornes ou réserves d'eau, l'entretien et contrôle des installations, pour assurer la sécurité des habitations et entreprises sur l'ensemble du territoire communal.

Vous avez entendu parler de l'évolution des plages Heures Pleines / Heures Creuses et vous vous interrogez sur l'impact pour votre contrat ?

Pour les clients SÉOLIS, les heures creuses restent inchangées pour le moment. Cette évolution se déploiera à compter de fin 2026.

En effet, cette évolution vise à aligner les plages tarifaires au rythme de la production renouvelable notamment solaire et à décaler la consommation vers des périodes moins critiques pour le réseau. Elle s'applique en premier lieu aux territoires ayant atteint un taux de déploiement du compteur Linky supérieur à 90 %.

Le moment venu, **SÉOLIS vous accompagnera à chaque étape** et vous tiendra informé(e) de toute évolution concernant votre contrat.

Syndicat d'énergie des Deux-Sèvres (SIEDS)

Coordonnées : 14 rue Joule – CS 98803 – 79028 NIORT Cedex – 05 49 32 32 60 – www.sieds.fr

Il a en charge la distribution de l'énergie en Deux-sèvres. Il apporte son expertise technique et participe financièrement aux projets de transition énergétique auprès des communes et communauté de communes. Il intervient dans l'aménagement du territoire (réseaux)

Syndicat Mixte de la Vallée du Thouet (SMVT)

(Zone concernée : Nord de la commune déléguée du Beugnon – Source du Thouet)

La commune y est représentée par la communauté de communes Val de Gâtine

Missions : mise en valeur du territoire et de son développement touristique, protection de la ressource en eau, des milieux aquatiques et de leurs espèces.

Animation du site Natura 2000 « bassin du Thouet amont » - Coportage de l'animation du SAGE Thouet (Shéma d'Aménagement et de gestion des eaux)

Coordonnées : 26 rue de la grille – 79600 ST LOUP LAMAIRE smvt@valleeduthouet.fr – 05 49 64 85 98 - sagethouet.fr - www.valleeduthouet.fr

Syndicat Mixte du Bassin Versant de la Sèvre Niortaise (SMBVSN)

(Zone concernée : l'ensemble de la commune Beugnon-Thireuil concernant l'Autize et le Saumort et ses affluents)

La commune y est représentée par la communauté de communes Val de Gâtine

Elle gère la compétence GEMAPI

Coordonnées : 95 Bd de l'Atlantique – 79000 NIORT – contact@smbvsn.fr - 05 49 79 93 13 - smbvsn.fr

Etablissement Public Territorial du Bassin la Sèvre Nantaise (EPTB Sèvre Nantaise)

(Zone concernée : Nord de la commune déléguée du Beugnon – Source de la Sèvre Nantaise)

La commune y est représentée ainsi que la Communauté de communes Val de Gâtine

Coordonnées : Moulin de Nid d'oie - 10 route de Nid d'oie – 44194 CLISSON Cedex - 02 51 80 09 51 - www.sevre-nantaise.com

Ces syndicats gèrent la compétence GEMAPI par délégation des Communautés de communes (compétence obligatoire) : Gestion des milieux aquatiques et prévention des inondations notamment par la protection ou la restauration des zones humides, écosystèmes aquatiques et formations boisées riveraines, aménagements des bassins versants, entretien et aménagement des cours d'eaux, canaux, lacs et plans d'eaux, défense contre les inondations, en lien avec l'urbanisation

LE SECTEUR JEUNESSE DU CENTRE SOCIOCULTUREL « Les Unis Vers en Val de Gâtine »

Depuis son inauguration en début d'année 2025, le Pôle Jeunesse de Coulonges, situé 3 rue du Poitou – quartier Aliénor, n'a cessé d'accueillir du public. En effet, les jeunes de 11 à 30 ans répondent présents aux actions et aux d'accompagnements organisés par le Centre Socioculturel Les Unis Vers en Val de Gâtine.

Concernant l'accueil ados, il y a 67 jeunes âgés de 11 à 15 ans qui ont fréquenté le Pôle depuis les vacances de février 2025.

L'accueil ados est ouvert pendant les vacances de février, d'avril, d'octobre et pendant les grandes vacances. Les animateurs proposent des activités sportives, artistiques, culturelles et de loisirs, tout cela en respectant les valeurs du Centre Socioculturel, à savoir la démocratie, la dignité humaine et la solidarité.

Le Centre Socioculturel propose une distribution de colis alimentaires gratuite pour les jeunes de 15 à 30 ans. Il y a 46 jeunes inscrits sur ce dispositif, qui est en partenariat avec la Banque Alimentaire des Deux-Sèvres. Cette action répond à un besoin des jeunes sur le territoire de Coulonges et ses alentours. Les bénévoles sont présents un jeudi par mois de 16h à 20h au Pôle Jeunesse pour accueillir les jeunes, et les animateurs proposent en parallèle des actions d'accompagnement pour les jeunes.

L'équipe Jeunesse du Centre Socioculturel intervient au sein du collège de Coulonges tous les jeudis entre 13h et 14h pour la Pause Ludo. Ils se rendent dans le collège avec leur ludothèque ambulante pour proposer des jeux dans le foyer. Nous recensons une cinquantaine de jeunes à chaque Pause Ludo. Sur ces temps, nous proposons aussi certains projets qui concernent des enjeux de citoyenneté : projet harcèlement, réseaux sociaux, etc.

Parallèlement aux actions jeunesse, le Pôle Jeunesse sert aussi à accueillir un projet de développement de la vie sociale en direction des seniors du territoire, piloté par l'animatrice Bien Vieillir du CSC, qui propose pour l'instant des causeries et des temps de jeu pour les seniors du territoire. À noter aussi que le Pôle Jeunesse, c'est aussi 6 logements jeunes adossés à ce dispositif, et c'est l'association Un Toit en Gâtine qui gère ces logements.

Le rôle de Matis et Gabrielle, les référents jeunesse, est d'accompagner les jeunes de 11 à 30 ans dans leurs projets. En effet, la mobilité, le logement, la recherche d'emploi ou de formations et les projets culturels sont des enjeux qui touchent les jeunes de notre territoire. Vous pouvez faire appel au référent jeunesse si vous avez des questionnements quels qu'ils soient, ils seront en capacité de vous rediriger vers des partenaires institutionnels compétents afin de répondre à votre demande.

Emile PARNAUDEAU - Coordinateur secteur Enfance Jeunesse

LES ASSOCIATIONS

Sociétés de chasse

ACCA La Chapelle-Thireuil
Président : M. JARRY Patrice
jarry.vronique@gmail.com

ACCA Le Beugnon
Président : M. LUCAS Régis
regismclucas@orange.fr

Anciens combattants

AFN La Chapelle Thireuil
Président : M. POUZINEAU Camille
05 49 04 24 61

Musique et théâtre

Fanfare « Les Cadets »
Président : M. CANTET Cédric
titi_nanie@live.fr
La Chapelle-Thireuil

Théâtre « L'Avenir »
Président : M. THIBAULT Bernard
danielle.thibault31@sfr.fr
La Chapelle-Thireuil

Théâtre « Beugnon Loisirs »
Président : M. GIRAUDON Jean-Jacques
jean-jacques.giraudon@orange.fr
Le Beugnon

Football

Football Club des Jeunes « Orée de l'autize »
Club de football cantonal
fcj.oree.autize@gmail.com
Coulonges-sur-l'Autize

Football Club « Buslaurs-Thireuil »
Mme Axelle GEFFARD et M. Florian NEAU
axelle.geffard@orange.fr
La Chapelle-Thireuil

Vélo

Vélo club « La Petite Reine »
Président : M. DAHAI Philippe
dahaiphilchri@aol.com
La Chapelle-Thireuil

Autres associations

Amicale des Pompiers
Président : M. BILLAUD Olivier
amicalefenioux@gmail.com

APE « La Marelle »
Présidente : Mme SALAVERT Lesly
ape.lamarelle@outlook.fr

Bonnes ondes Gâtinaises
Président : M. BIROT Romain
lesbonnesondesgatinaises@outlook.com

Club « Les amis réunis »
Président : M. POIRIER Guy
guy.poirier4@wanadoo.fr
La Chapelle-Thireuil

Club des aînés
Président : M. CHOUC Paul
Le Beugnon

Foyer des Jeunes
Président : M. GEFFARD Simon
simon.geffard@laposte.net
Le Busseau

Redouna daus ales à la Gâtine
Président : M. CHARRY Christian
fabienneproust79@gmail.com
Le Beugnon

Rencontres Beugnonaises
Président : M. BREILLAT Pierre
pbreillat@gmail.com
Le Beugnon

Infos aux associations

Les subventions communales seront désormais versées sur demande de chaque association à l'aide d'un formulaire à demander en mairie ou à « secretariat@beugnonthireuil.fr »

ACCA SAINT HUBERT

Patrice JARRY est l'actuel Président de l'ACC Saint Hubert. La société de chasse de la Chapelle Thireuil est une association conviviale qui est composée de 11 adhérents.

Celle-ci a pour but de réguler les populations de gibiers et de nuisibles.

Pour la saison précédente, 3 chevreuils, 9 sangliers, 11 renards et 105 ragondins ont été prélevés.

Afin de pouvoir optimiser le prélèvement de la population grandissante de nuisibles sur le territoire, l'ACCA s'est associée aux associations de chasse des communes voisines.

Des opérations de repeuplement de perdrix et faisans sont également réalisées 5 fois ainsi que des quotas sur certaines espèces sont appliqués pour permettre le développement de celles-ci.

A vos agendas :
samedi 28 février 2026, l'ACCA Saint Hubert proposera son traditionnel repas à emporter.

L'association rappelle que le **permis de chasse est gratuit** auprès de la fédération de chasse des Deux-Sèvres et la 1re année au sein de l'ACCA de la Chapelle Thireuil **est offerte**.

Pour tout renseignement, veuillez contacter le président au : **06 24 31 79 88**.

L'ACCA organise depuis plusieurs années son repas de chasse en partenariat avec l'ACCA de Saint Laurs pour passer un moment convivial.

L'ACCA vous souhaite à toutes et à tous une bonne et heureuse année.

FANFARE LES CADETS

Nos sorties pour l'année 2025

8 mai : Cérémonie commémorative au Busseau, pour la fin de la guerre 1939-1945, pour les 2 communes

25 mai : Nous avions prévu notre traditionnel pique-nique aux étangs du Beugnon, mais au vu de la météo plutôt maussade cette journée-là, nous sommes revenus pique-niquer à l'abri dans la salle des associations à La Chapelle. Jeux de cartes, pétanque et promenade ont agrémenté l'après-midi. En fin de journée nous avons terminé chez Mamie Cocot autour d'un bon repas.

13 juillet : animation autour de l'apéritif et défilé aux lampions autour du centre bourg.

11 novembre : cérémonie commémorative à La Chapelle-Thireuil pour la fin de la guerre 1914-1918, qui a réuni Beugnon-Thireuil et Le Busseau.

Merci à tous pour votre investissement. La société de musique vous souhaite ses meilleurs vœux ainsi que la santé pour l'année 2026.

THEATRE « L'AVENIR

Cette année, la troupe l'avenir revient sur scène avec une comédie rafraîchissante et pleine d'énergie :

Arrêtez vos salades, une pièce d'Olivier Tourancheau.

Dans cette histoire pleine de quiproquos, de rebondissements et de situations cocasses, les personnages s'emmêlent dans leurs propres mensonges… jusqu'à ce que tout leur échappe ! Entre humour de caractère et scènes délirantes, les comédiens de L'Avenir promettent au public un moment de franche rigolade.

Venez nombreux soutenir notre troupe locale et partager un instant convivial et divertissant.

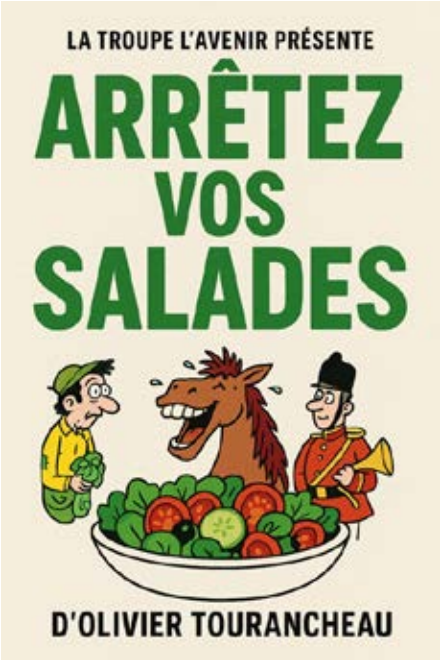

L'ensemble des membres de l'association ainsi que notre président souhaitent à toutes et à tous une excellente année 2026 !

Les dates de nos représentations au centre d'animation rural :

Vendredi 13 février 2026 à 20h30.
Samedi 14 février 2026 à 20h30.
Samedi 21 février 2026 à 20h30.
Dimanche 22 février 2026 à 14h30.

Les réservations se feront chez M. THIBAULT Bernard :
Au 05 49 04 24 64 ou 06 24 36 93 94

Et comme chaque année, la troupe reste ouverte aux nouvelles recrues : si l'envie de monter sur scène, de donner un coup de main ou simplement de partager un bon moment vous tente, **n'hésitez pas à nous rejoindre !**

BEUGNON LOISIRS

La troupe de théâtre vous souhaite une bonne année 2026.
Merci pour votre présence et vos applaudissements
lors des séances théâtrales de janvier 2025.

Depuis septembre, les acteurs bénévoles se retrouvent pour préparer leur nouveau spectacle.

Les dates :

Samedis 10 et 17 janvier à 20h30.
Dimanches 11 et 18 janvier à 14h30.
Vendredi 16 janvier à 20h30.

Au programme

L'homme extra lumineux – Sandrine Rouxel.
Cadavre exquis - Éric Louis.
L'amouracheuse - Patrick Mermaz.
Dépêche-toi bibiche, on va rater l'avion - Jérôme Dubois.

Les jeunes avec Anne-Marie Chouc.

Les adultes avec Françoise Martineau pour la mise en scène.

Pour tous renseignements : Jean-Jacques Giraudon 06 86 54 17 43

LE FCJOA, NOUVEL ÉLAN POUR LE GROUPEMENT DE JEUNES ORÉE DE L'AUTIZE

Avec près de 200 jeunes footballeurs de 5 à 18 ans, le FCJOA conserve sa dynamique au sein du Groupement de jeunes réunissant le FC Autize et Buslaurs-Thireuil

Cédric AUDURIER est salarié à mi-temps au service du FCJOA depuis 2024, avec cette saison l'appui de Valentin BOUJU, apprenti BMF, et Titouan MARTIN, apprenti BPJEPS, deux jeunes locaux motivés. Cet encadrement permet d'épauler les éducateurs bénévoles et structurer l'organisation sportive du FCJOA avec l'organisation de stages foot notamment là chaque période de vacances.

La structuration du Groupement doit nous conduire progressivement à une montée en niveau de nos jeunes footballeurs. Nos U18 évoluent cette saison en Régional, nos U15 et U17 en 1re division départementale et nos plus jeunes sont très prometteurs.

Plusieurs opérations sont également réalisées lors de la saison, avec la vente de bandes dessinées Les Galipotes, en remerciant le partenariat avec l'Association Culturelles de l'Autize, ou encore l'Album du Club et ses vignettes toujours aussi prisées.
La dynamique est en place pour poursuivre la progression de nos jeunes footballeurs dans un esprit convivial et collectif.

Tous les bénévoles souhaitant nous rejoindre sont toujours les bienvenus pour encadrer ou participer à nos animations.

CLUB DE FOOT BUSLAURS-THIREUIL

Editorial …

Au sein du club de Buslaurs-Thireuil, la passion du ballon rond continue d'animer les stades de nos communes et d'assurer une dynamique locale aussi bien sportivement que socialement. Joueurs, dirigeants, sponsors et supporters prennent toujours autant de plaisir à se retrouver autour de la main courante pour discuter, échanger et se détendre entre passionnés.

C'est peut-être ça le maître-mot : la passion. C'est sans contestation ce qui permet à nos bénévoles d'être présents au quotidien pour assurer l'intendance vitale au bon fonctionnement du club.

Et pour assurer la santé financière du club, ces mêmes bénévoles s'activent pour organiser nos manifestations et maintenir un lien précieux auprès de nos fidèles sponsors.

Enfin sportivement, l'intersaison a été marquée par un rapprochement avec le club voisin du FC Plaine et Gâtine qui a décidé la mise en sommeil de son club. Une quinzaine de joueurs et quelques dirigeants ont ainsi rejoint les rangs de BLT.

LE BILAN SPORTIF

L'équipe première

La saison 2024/2025, avec un effectif jeune en pleine reconstruction, a été globalement réussie, même si on se dit toujours que l'on aurait pu faire mieux. L'équipe a terminé en milieu de tableau de son championnat de 3e division. De la même manière, nos parcours en coupes des Deux-Sèvres et Saboureau ont laissé un goût d'inachevé.

Toujours sous la houlette de Cyril Berthelot, accompagné cette saison pour l'équipe première de Cali et Steve Legrand, nos joueurs ont repris le chemin des terrains fin juillet. Avec une dizaine de recrues et l'arrivée des joueurs de FCPG, il y a de quoi assurer un effectif conséquent pour nos trois équipes

seniors. Après un bon mois de préparation, nos vert et noir se sont inclinés sans démériter face à Saint Cerbouillé, club de D1, en coupe de France.

La nouvelle saison est maintenant bien lancée dans une poule de D3 assez relevée et homogène. Notre équipe occupe actuellement la 6e place et est toujours en lice en coupe des Deux-Sèvres avec un gros match en prévision face à Pays de l'Ouin, club de D1 et tenant du titre.

La réserve A

Notre première réserve a passé une saison 2024/2025 assez tranquille qui s'est terminée dans le ventre mou du championnat. Jamais vraiment en danger, l'équipe n'a pas su monter le curseur pour être un peu plus ambitieuse. Dommage car il y avait peut-être mieux à faire, aussi bien en championnat qu'en coupe des Réserves.

C'est désormais un trio composé de Kéké Chaigneau, Yoanne Forestier et Xavier Pipet qui encadre l'équipe cette saison. L'effectif s'est étoffé grâce à quelques recrues mais aussi à l'apport de joueurs issus du FCPG, qui évoluaient au même niveau la saison dernière.

On dirait aussi que les leçons du passé ont été retenues puisque nos vert et noir ont parfaitement réussi leur début de saison en occupant la 1re place de leur poule après 7 journées. Ils ont ainsi enchaîné cinq victoires consécutives et sont toujours invaincus, du jamais vu !!

Dans cette bonne dynamique, rien de tel qu'une belle épopée en coupe pour écrire un peu plus l'histoire. C'est tout ce qu'on leur souhaite.

Enfin, dans le cadre de notre entente avec le FCPG, l'équipe joue la phase aller sur le terrain de Saint-Laurs et jouera la phase retour sur la pelouse de Fenioux.

La réserve B

Après trois saisons en entente avec le FCPG, qui ont surtout permis aux effectifs des deux clubs de pouvoir aligner une équipe supplémentaire, notre réserve B retrouve donc cette

saison les couleurs de Buslaurs-Thireuil. Coachée par Clément Jarriau, assisté de Mickaël Martin, elle évolue le samedi soir sur le terrain de Fenioux, dans son championnat de 5e division.

La première bonne nouvelle pour cette équipe, c'est qu'elle ne souffre plus d'un effectif trop juste, ce qui lui permet d'évoluer dans de bonnes conditions.

Ensuite, grâce à un savoureux mélange de jeunes joueurs en devenir et de quelques gaillards expérimentés, notre 5D effectue un très bon début de saison et ambitionne de rejoindre le 1er niveau à l'issue de la première phase.

Le foot-loisir

Mise en place il y a une vingtaine d'années, la section loisir continue sa route au sein de Buslaurs-Thireuil. Certes l'effectif évolue peu, ce qui engendre parfois quelques annulations de rencontres, mais l'équipe programme entre 15 et 20 matchs dans la saison. C'est désormais Damien Loizon qui en est le responsable.

Comme le veut la tradition, chaque rencontre se termine par un repas convivial.

NOS MANIFESTATIONS

Nos manifestations sont incontournables pour assurer la santé financière du club et faire évoluer nos équipes dans les meilleures conditions. C'est encore une fois le travail de nos bénévoles qui est mis en avant.

Et à BLT, quand on parle de soirée, on parle cabaret !! L'édition 2025 a encore été un magnifique succès avec près de 1300 spectateurs sur nos cinq séances. Ces derniers ont eu le bonheur d'assister au lancement de la chaine télé du Buslaureuil ! Un enchaînement de sketchs, de parodies musicales, mis en valeur par le son et lumière et les décors toujours plus fous de nos équipes techniques. Une véritable aventure humaine de huit mois...

Notre soirée BLT a eu lieu le 15 novembre dernier avec 200 convives présents à la salle du Busseau. Ils ont profité du repas préparé par Joy et Thierry et de l'ambiance du groupe Zikka. Pour que tout le monde en profite, nos livreurs ont également servi près de 150 repas à domicile.

Comme le veut la tradition, la fin d'année fut aussi l'occasion de distribuer notre calendrier du club, afin de mettre en valeur nos nombreux sponsors.

LA VIE DU CLUB

Après avoir fêté ses 20 ans l'an dernier, notre section jeunes de l'Orée de l'Autize, vient de recevoir un ensemble de 17 jeux de maillots neufs. Merci à tous les sponsors qui ont participé à cette opération. Remercions également les membres du club qui s'investissent pour assurer l'encadrement de nos jeunes footballeurs.

Le club souhaite remercier « Nanard » Giraud, fidèle à sa traceuse à peinture sur le terrain de St-Laurs depuis quelques décennies, et qui vient de passer le relais à François Rivet cette saison.

Enfin, Buslaurs-Thireuil remercie chaleureusement ses trois municipalités pour l'entretien de nos structures. A ce sujet, soulignons le travail de nos bénévoles, Yo, Alain et François qui ont réaménagé nos buvettes du Busseau et de Saint-Laurs.

COMPOSITION DU BUREAU

A l'issue de l'Assemblée Générale, Lucas Thibaud et Maeva Ribeiro ont quitté leurs fonctions au sein du bureau. Quatre nouveaux membres sont venus étoffer notre groupe.

Voici la composition du bureau

Co-Présidents : Axelle GEFFARD et Alain DAHAI

Trésorier : K. GIRARD

Trésorier adj. : T. PORTRAIT

Secrétaire : A. BERTHELOT

Membres : T. AUBINEAU, Y. FORESTIER, P. GEFFARD, F. GIRAUD, T. JARRIAU, C. NEAU, F. NEAU, D. PEROTTEAU, F. RIVET, J. SALAVERT.

A l'aube de cette nouvelle année, le bureau de Buslaurs-Thireuil vous présente ses meilleurs vœux de santé et de bonheur.

LA PETITE REINE

A toutes et tous de Beugnon Thireuil

En ce début d'année, le bureau de la Petite Reine vous adresse ses meilleurs vœux pour 2026. Vous trouverez sur cette page nos activités qui ont permis de nous rassembler et de faire perdurer notre association.

Assemblée générale

Elle a eu lieu samedi 25 janvier. Ce rituel chaque année permet de nous retrouver afin de procéder à la présentation des activités de l'année précédente, ainsi que les obligations régulières de renouvellement du tiers des membres du bureau. Président depuis 2005, Michel Chartier a souhaité se retirer et passer la main. Nous le remercions pour toutes ces années, à avoir su maintenir la cohésion entre tous, et faire vivre l'association. Pour compléter le bureau, M. Jean Michel Rivet de St Laurs a été élu.

Course cycliste

Décalée au 6 septembre pour des raisons de calendrier, et pour la seconde année consécutive, nous avons organisé une épreuve UFOLEP qui a regroupé 44 coureurs toutes catégories. Cette course fut en collaboration avec le club de l'hôpital de Niort (ASCL 79). La remise des prix s'est faite dans la salle, commentée par notre speaker François Faure et la présence de nos élus respectifs. Un verre de l'amitié a clôturé cette journée juste avant de passer à un dîner paella en fin de soirée.

BALS

Le dimanche 1er juin était jour de bal au Busseau avec le précieux concours des bénévoles. L'orchestre Jean Michel Olivier a animé l'après-midi avec près de 320 participants.

VOYAGE

Notre voyage annuel nous a conduit à Cognac en ce dimanche 6 juillet. Promenade en gabare fluviale sur la Charente le matin, et visite guidée du château de Cognac Baron Otard et d'Ussé l'après-midi, nous a fait découvrir les secrets des chais et l'élaboration des cognacs. Comme de coutume, au retour, le dîner nous attendait chez Lucie à son restaurant Mamie cocot'.

PIQUE NIQUE

Déjà fait en 2016, nous sommes retournés au plan d'eau de Cezais en Vendée pour le pique-nique le lundi 25 août. Très belle journée ensoleillée pour randonner le matin et se livrer au jeu de société l'après-midi. Nous étions 42 comme en témoigne la photo ci-dessous.

Autres activités

Le 8 décembre 2024, notre loto organisé avec le Vélo Club de la Châtaigneraie à la salle des Silènes a donné pleine satisfaction. Près de 500 adeptes de ce jeu sont venus tenter leur chance, notamment avec un vélo en jeu, remporté par une jeune fille de Loire Atlantique. Merci à tous les bénévoles pour l'organisation de cette journée.

A venir en 2026

Notre Assemblée générale aura lieu samedi 31 janvier 2026. Le bal sera dimanche 7 juin et toujours au Busseau avec l'orchestre Clément Chevrier. Si la décision finale ne sera connu que début décembre 2025, nous devrions organiser le championnat régional UFOLEP dimanche 14 juin 2026.

Le bureau est composé de 15 membres dont le Président Philippe Dahai, le Trésorier Jean Michel Onillon et le Secrétaire Etienne Defaye.

Pour plus d'informations sur nos activités ou nous rejoindre, nous sommes à votre écoute : Tél président : 06 19 25 85 39

Vous souhaitant pleins de belles choses pour 2026.

AMICALE DES POMPIERS

REJOIGNEZ LES SAPEURS-POMPIERS VOLONTAIRES DE FENIOUX LE BEUGNON

Notre centre de secours a réalisé **moins de 100 interventions** durant l'année 2025, mais **chaque intervention compte** : un feu, un accident, une détresse médicale… Parfois, certaines alertes sur le secteur des pompiers de Fenioux Le Beugnon **n'ont pu être assurées**, faute d'effectifs disponibles.

C'est pourquoi **nous avons besoin de nouveaux volontaires** pour renforcer notre équipe et continuer à garantir la sécurité de tous.

PLUSIEURS PROFILS D'ENGAGEMENT EXISTENT:

FEU

SUAP
SECOURS A PERSONNES

PROTECTION DES BIENS ET DE ENVIRONEMENTE
PBE

Toutes missions: **FEU + SUAP + PBE**

Engagement différencié : **SUAP** ou **SUAP + PBE**

ET SI C'ÉTAIT VOUS ?

Devenir sapeur-pompier volontaire, c'est avant tout un **engagement humain et solidaire**, au service de votre commune. L'engagement est **OUVERT à TOUS**, quel que soit votre métier, votre âge ou votre disponibilité.

L'ENGAGEMENT UTILE, C'EST MAINTENANT

Venez découvrir la vie de la caserne et l'esprit d'équipe qui anime les sapeurs-pompiers volontaires !
Pour ça, contactez
Yohan BOUTIN au 06.18.14.04.64 ou
Loik HELIAS au 06.85.64.71.57

Après avoir réussi les tests d'évaluation à exercer la fonction de sapeur-pompier, le Sapeur **Kevin Chambrillon** a rejoint les rangs. **BRAVO à lui**

C'est toujours avec plaisir que les pompiers vous rendent visite à la remise des calendriers et nous vous remercions pour votre accueil et votre générosité.

L'amicale se joint à moi pour vous souhaiter une très **BONNE ANNÉE 2026**. **Le Président Olivier BILLAUD**

Facebook : Sapeurs-Pompiers Fenioux Le Beugnon

Instagram : @pompiers_fenioux_lebeugnon

APE La Marelle
2025-2026

La rentrée 2025 a commencé avec l'assemblée générale et l'élection du nouveau bureau.

Un grand merci aux membres sortants pour leur implication et leur énergie, ainsi qu'à tous les parents qui ont participé à l'organisation des événements de l'année passée !

Cette année encore, notre équipe est motivée et prête à se mobiliser pour soutenir les projets des écoles : financement des transports scolaires, sorties, achats de matériel, et bien d'autres initiatives pour nos enfants.
Nous restons à l'écoute de vos idées et suggestions, et nous vous invitons à nous rejoindre pour continuer ensemble à faire vivre et grandir les projets de nos écoles.

Ensemble, nous pouvons accomplir de grandes choses !

Septembre
16/09 Assemblée generale

Octobre
Vente de biscuits Saint-Michel

Octobre
31/10 Halloween

Décembre

Décembre
19/12 Spectacle de Noël

Février
28/02 Carnaval
TOMBOLA

Avril
04/04 Chasse aux oeufs
EASTER

Avril
Vente de plants

Juin
27/06 Kermesse

Présidente: Lesly Salavert
Trésorière: Marie-Julie Couderc
Vice-trésorier: Sébastien Chiron
Secrétaire: Anaïs Faucher

Membres actifs :
Emilie Robin, , Laura Charrier, Julie Jarriau, Audrey Chaigneau, Audrey Renou et Alexandra Suzeau.

Association Parents d'élèves La Marelle

Nous sommes à votre écoute !
ape.lamarelle@outlook.fr
"APE La Marelle".
Messenger

LES BONNES ONDES GÂTINAISES

Les Bonnes Ondes Gâtinaises viennent de souffler leur première bougie !

Et 2026 n'a qu'à bien se tenir, elles sont prêtes à poursuivre la diffusion de leurs ondes bienfaisantes au cœur de notre belle commune Nous sommes fiers du travail accompli cette année par l'équipe, épaulée par un nombre grandissant de bénévoles et de soutiens. Nous profitons de ces lignes pour les remercier. Sans cet effort collectif, il aurait été bien plus difficile de concrétiser nos projets, de transformer l'essai et de pérenniser l'asso ! Nous remercions également les participants pour leur énergie et enthousiasme, pilotes de Kart en salopette bleue, assembleuses de puzzle, mélomanes et inconditionnels des moments de convivialité, vous nous avez régalé par votre présence. Enfin, nous adressons un remerciement particulier à la mairie pour son soutien et son accompagnement ; nous espérons pouvoir continuer à contribuer à la construction de l'offre de loisirs et culturelle de manière positive et constructive.

L'année à venir verra certainement se réaliser une 2e édition de « J'peux pas j'ai puzzle, Assemble-moi si tu peux ! » et de l'apéro-concert ainsi que la 3e édition de Générations Mario Kart !

D'autres projets sont en cours de réflexion : ateliers pédagogiques « initiation aux réseaux informatiques, construction d'un serveur », repair café informatique (Et oui, on ne refait pas , on essaie de partager ce que l'on a à partager...)

Nous avons également toujours en tête de valoriser le magnifique patrimoine paysager que compose notre territoire, il y a tellement à raconter sur le « contrefort » du Massif Armoricain, la multitude de sources et de rivières jaillissantes ici et là ou encore la manière dont les pratiques agricoles ont façonné notre bocage.

Si ces projets vous intéressent, vous pouvez prendre contact avec nous à lesbonnesondesgatinaises@outlook.com Nous serons heureux de vous accueillir lors de nos prochaines réunions ! Et sinon, il vous suffira de surveiller la programmation des futurs évènements dans les éditions 2026 de la lettre d'info communale ou sur notre page Facebook.

Bureau de l'asso :

- Président : Romain Birot
- Secrétaire : Benjamin Gilis
- Secrétaire adjointe : Constance Gilis
- Trésorière : Hélène Choplin

BEUGNON-THIREUIL

Partir en voyage au rythme du jazz

Le premier apéro concert organisé par les Bonnes Ondes gâtinaises et la municipalité a été un véritable succès au Beugnon, où la place de l'Église a pris des airs de Nouvelle-Orléans au rythme du jazz. Le trio Swing Swing Swing a ambiancé le public venu très nombreux, jouant avec dextérité et finesse de leur contrebasse, guitare et accordéon. Une magnifique résonance devant ce paysage de nature à perte de vue beugnonnais. La Loutre musicale a clos la soirée en apothéose sur du reggae, funk, afro-cubain en invitant les spectateurs à venir danser. De petites gourmandises accompagnaient ce moment très chaleureux.

Le groupe Swing, Swing, Swing a transporté le public dans des contrées lointaines.

Photo : CO

CLUB DES AMIS RÉUNIS DE BEUGNON-THIREUIL

Vous avez 60 ans ou plus, n'hésitez pas, venez nous rejoindre et partager de beaux moments conviviaux pour une cotisation annuelle inchangée à 13,00 €.

Le club vous propose des activités régulières les 2e et 4e jeudi de chaque mois (sauf le mois d'août) : des jeux de cartes, jeux de sociétés, randonnées, jeux de boules en bois, pétanque...

Initiation à l'emploi du défibrillateur

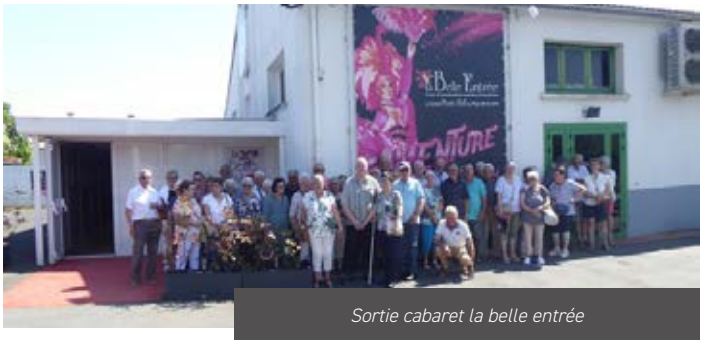

Sortie cabaret la belle entrée

A celles-ci s'ajoutent des activités occasionnelles : 2 séances d'art floral (une à Pâques et l'autre à Noël), un banquet, un voyage, un pique-nique aux étangs du Beugnon, une randonnée sur le Beugnon et la traditionnelle bûche de Noël pour les plus de 60 ans.

ACTIVITES PROGRAMMEES EN 2026

Le club fête son cinquantenaire : lors de Assemblée Générale du 8 janvier
Concours de belote : les 17 janvier, 28 février et 10 octobre.
Art floral : 2 avril et 21 décembre
Banquet animé par les compagnons de la Tourlandry : le 25 avril
Pique-nique : le 30 juillet
Randonnée la Beugnonaise : le 27 septembre
Bûche de Noël : le 10 décembre

Le Président : Guy Poirier
05 49 05 71 43
guypoirier4@wanadoo.fr

Randonnée la Beugnonaise

Concours de belote

Point de ravitaillement à la Verdonnière de Scillé

Pique-nique aux étangs du Beugnon

LE FOYER DES JEUNES DU BUSSEAU

Le bureau

- Présidents : Simon GEFFARD et Manon NOIRAUD
- Trésoriers : Timothé JARRIAU et Clément ISRAEL
- Secrétaires : Eulalie REAUD et Manon MARC
- Communication : Antonin JARRIAU
- Membres : Axelle GEFFARD, Lucas THIBAUD, Thomas PORTRAIT, Jordan FORESTIER, Fabian GIRAUD, Clémentine FONTENEAU, Elia, TEUIRA, Timéo GIRARD, Maël MARC, Basile MAURY, Axel MARC, Théo BEAUVAIS, Maxence NOIRAUD, Angel JOURNAUD

Le Foyer c'est quoi ?

Le Foyer des Jeunes du Busseau est une association regroupant plusieurs jeunes des communes environnantes, principalement de St Laurs, Beugnon-Thireuil et le Busseau. Tous les jeunes des communes citées sont bien évidemment invités à nous rejoindre si le cœur leur en dit. Si tu veux passer des moments joyeux et festifs et que tu as 15 ans ou plus, tu es le ou la bienvenue. Le foyer organise chaque année un séjour ou une sortie pour ses adhérents. Cette année 2025 nous sommes allés à l'Autre Usine de Cholet où nous avons passé une agréable journée de détente dans la bonne humeur. « D'autres manifestation sont prévues en cette année 2026 donc restez connectés. »

Le cabaret

Nous sommes impatients de retrouver notre public ! Actrices, acteurs, danseuses, danseurs, chanteuses et chanteurs sont prêt à renouer avec la scène du C.A.R de La Chapelle Thireuil et retrouver vos applaudissements chaleureux.

La « grande famille du cabaret » vous donne donc rendez-vous les 4, 10, 11, 17 et 18 Avril 2026 pour une nouvelle édition. Toute l'équipe travaille déjà pour vous proposer un spectacle digne de vos attentes et dont le thème vous sera dévoilé prochainement. Un seul indice, les soirées s'annoncent mouvementées.

Cet événement festif annuel nous demande un investissement permanent, de la motivation mais surtout du plaisir. L'ensemble de nos membres y participent que ce soit dans les coulisses ou à la buvette mais la plupart sont aussi sous le feux des projecteurs. Vous pourrez bientôt découvrir le thème et réserver vos places dès mars 2026.

Location d'équipements

Le Foyer des Jeunes met à disposition de ses adhérents, des particuliers et des associations du tissu associatif local du matériel pouvant servir pour vos manifestations et/ou évènements.

Pour toute demande de location, nous vous invitons à prendre contact avec la personne référente.

ÉQUIPEMENT	NOMBRE	LOCATION	CAUTION	RÉFÉRENT	TÉLÉPHONE
TABLES	4	5€ / table	35€ / table	Simon Geffard	06 83 95 87 20
MANGE-DEBOUT	4	5€ / mange-debout	35€ / mange debout	Jordan Forestier	07 83 36 67 22
STAND 3X3 DÉPLIABLE	4	15€ / tonelles	100€	Jordan Forestier	07 83 36 67 22
SONO	1	50€	500€	Fabian Giraud	06 73 79 77 92
JEUX DE LUMIÈRE	1	30€	300€	Fabian Giraud	06 73 79 77 92
VIDÉO PROJECTEUR + ÉCRAN	1	20€	100€	Fabian Giraud	06 73 79 77 92

Le Foyer des Jeunes du Busseau remercie toutes les personnes ayant contribué à la bonne réussite de ses manifestations.

Nous vous souhaitons à tous et à toutes nos meilleurs vœux et une bonne année 2026 !

REDOUNA DAUS ALES A LA GATINE

Les membres de l'association de « Redouna daus ales à la Gâtine » située aux Vignardières du Beugnon, ont le plaisir de vous adresser leurs meilleurs vœux pour l'année 2026.

Cette année 2026, sera, pour le moulin à vent du chêne, l'occasion de fêter son 10e anniversaire.

C'est effectivement le samedi 25 juin 2016, après 2 ans et demi de travaux en trois phases, financés par de généreux donateurs, dans le cadre de la fondation du patrimoine qu'a eu lieu son inauguration en présence d'une foule nombreuse. Ces dix années passées ont été l'occasion de le faire visiter à des milliers de personnes. Pendant cinq années avant la chute des ailes rongées par le polypore des caves, les meuniers Estelle et Franck ont pu moudre des tonnes de blé, seigle et autre sarrasin.

Après les travaux de réparation en 2023, avec de nouvelles ailes, notre moulin a repris sa vie notamment, en période estivale où les membres de l'association l'ouvrent gratuitement aux visiteurs.

Notre moulin reste en parfait état de fonctionnement et régulièrement il produit de la farine pour le compte de celles et ceux qui veulent faire moudre leur blé.

Le dimanche 28 juin prochain, ce sera l'occasion de fêter ses 10 ans à travers une manifestation conviviale ouverte à toutes et à tous, qui le matin proposera plusieurs randonnées pédestres avec distribution gratuite de farine. Le programme complet de cette journée anniversaire est en cours d'élaboration et sera diffusé au printemps. L'idée, c'est que le moulin à vent du chêne, réplique des moulins à vent du milieu du 19e siècle, avec son système Berton, soit le 28 juin magnifié au bénéfice de toutes et tous comme un patrimoine collectif.

Pour ce qui est de l'élevage des traits poitevins, un autre patrimoine vivant, celui-ci, Iris Billonière a donné naissance à une pouliche le 11 avril 2025 appelée Poupée de l'ami Bruno.

Au sevrage début novembre cette pouliche est allée rejoindre sa demi-sœur Nikita chez un éleveur du côté de Celle sur Belle. Elles sont toutes les deux destinées à la reproduction pour contribuer au sauvetage de la race.

Notre association continue donc sa démarche de défense d'une certaine façon de vivre à travers le sauvetage et le rappel d'un temps passé contributif à la défense de la ruralité.

Président : Christian Charry
Secrétaire : Fabienne Proust
Trésorier : Régis Lucas
Membres du CA : Bertrand Martineau, Jacky Juillet, Jean Jacques Giraudon, Francis Aiguillon, Joël Mahinc, Philippe Beaufort.

RENCONTRES BEUGNONNAISES

L'association « Rencontres Beugnonnaises » : un lieu de partage, d'échanges, de culture et de convivialité au cœur de notre commune de la Gâtine.

Depuis plusieurs années, l'association anime activement la vie locale en proposant des activités variées, ouvertes à tous et propices aux échanges. Que vous soyez passionné de jardinage, amateur de chant, de danse Jive, artiste en herbe ou simplement en quête de rencontres amicales, vous trouverez votre place parmi nous !

Notre ADN c'est la Fête des plantes du 1er mai qui se déroule tous les 2 ans en plein milieu du village (la dernière en 2025). 85 exposants arboristes, artisans, intervenants, associations pour accueillir des milliers de visiteurs venus de toute la région. L'organisation propose de nombreuses sorties botaniques et oiseaux, de la grimpe d'arbres pour les enfants et de nombreuses conférences sur la biodiversité et sur des thèmes divers liés au jardinage ou à la santé par les plantes. N'oublions pas la vente de plants de tomates anciennes ou traditionnelles Bio élevés par les membres de l'association. Si le cœur vous en dit, vous êtes bienvenus. (https://www.lejardindessources.com)

Photo Nathan

Photo Nathan

En attendant ce rendez-vous, nous vous proposons la chorale du mardi à 14h30 : 2 heures de gammes et d'apprentissage musical. Sous la baguette de notre maître de chœur anglais Liam, nous pratiquons des chants traditionnels et classiques et bien sûr des chants en langue anglaise. La chorale se produit deux fois par an dans la région.

Pour les artistes, un cours de dessin animé par Pierre se déroule le dernier samedi du mois de 10h à 12h. En alternance, nous pratiquons le dessin d'observation et de composition. Ambiance studieuse et détendue.

Notre région accueille de nombreuses personnes originaires de la Blanche Albion. Aussi, nous proposons un cercle de conversation anglo-français 2 fois par mois. Les thèmes de conversation se pratiquent en permutant anglais et français. Un bel apprentissage pour les uns et les autres.

Pour ceux qui aiment bouger...Chaque mercredi, Nathan & Julie animent le cours de « Jive dance » au Café des belles fleurs de Fenioux. Seul(e) ou en couple, laissez-vous emporter par l'ambiance conviviale. En quelques leçons, vous deviendrez un as de la Jive dance.

De nouveaux projets d'animations sont à l'étude. Si vous avez des idées ou des propositions, n'hésitez pas à nous en faire part.

Pour toute demande d'information

vous pouvez contacter Pierre au 06 63 97 32 41 par sms, je vous rappellerai directement. Notre site : https://www.lejardindessources.com

A vous rencontrer très prochainement...du Beugnon comme de la Chapelle Thireuil..ou d'ailleurs !

INTERVILLAGES : QUELLE CHANCE !

Quelle chance de voir toutes ces équipes et leurs couleurs s'éclater dans un super esprit, avec un vainqueur Beugnon Thireuil qui devient habituel mais avec une lutte acharnée et une équipe d'arbitre super organisée.

Quelle chance de voir ce défilé et ses superbes animations que chaque équipe nous a concocté. Ce défilé devient une institution essentielle pour lancer la journée, avec Beugné récompensé pour sa folie et sa créativité.

Quelle chance de voir tous ces bénévoles s'activer durant 4 jours dans une belle ambiance, d'échange, de partage. Un vrai plaisir de voir cet élan collectif, les sourires, la joie d'être ensemble pour travailler mais surtout partager.

Quelle chance d'avoir un groupe d'organisation, des jeux à la logistique et à l'intendance, au top avec des pilotes ultra impliqués.

Quelle chance de voir ce troisième Intervillages faire entrer cette manifestation dans les traditions à faire perdurer, avec déjà des discussions sur ce qui pourrait se faire dans deux ans, en août 2027, en faisant briller les yeux !

Quelle chance ! Bravo et merci !

PRATIQUE

Entreprises alimentaires

BRASSERIE ARTISANALE	« Louis et Marguerite » Vergnaud Thomas	les Vaux La Chapelle Thireuil 06 64 58 90 85
FROMAGES PDTS LAITIERS	Eurial	27 rue du Rivault la Chapelle Thireuil 05 49 04 21 18
PRODUCTION POMMES BIO	Patrick Gibeaud	7 Mizaudrie Le Beugnon 05 49 69 74 08
POULETS BIOS	Gaec la vallée des douceurs - Saboureau Fréd et Stéphanie	Le Treuil La Chapelle Thireuil 06 27 24 53 96
VENTE D'ŒUFS	Moreau RT	17 la Boulanchère La Chapelle Thireuil 06 31 09 91 76
BOULANGERIE	Maud et Cédric	La Chapelle Thireuil 09 54 05 62 48

Hébergements gîtes et chambres d'hôtes

FIONA MOORE WILLIAMS	Gîte de la ferme L'Archerie	Le Beugnon
M. BAILLY CHRISTIAN	Gîte des Bleuets Gîte des Primevères Gîte du Moulin Gîte à la ferme	Le Beugnon Le Beugnon La ChapelleThireuil La ChapelleThireuil 05 49 04 29 28
M. et MME CHAMPETIER ODILE ET PIERRE	La Simpolière	Le Beugnon 06 35 28 10 23
M. ET MME CHAIGNEAU	Le Cèdre Bleu	La Chapelle Thireuil 06 85 62 85 64
MOULIN GACHET	Moulin Gachet	GACHET La ChapelleThireuil 05 49 04 33 48
MME PUGH SARAH	Saumort	Saumort La Chapelle Thireuil 05 49 05 30 75
M. POWER Le Petit Frêne	4 La Vergne	La Chapelle Thireuil trevor@tpower.co.uk 07 55 53 96 03
LITTLETON Fiona	3 La Boule	Le Beugnon trevor@tpower.co.uk 07 55 53 96 03
Chambre d'Hôte M. et Mme DEKLERK	2 Chicheville	Le Beugnon

Restaurant/ Bar Tabac

BAR/TABAC	Le Chap's	11 rue du Rivault La Chapelle Thireuil 05 49 25 24 97
BAR RESTAURANT	Mami cocot'	4 impasse des Jardins La Chapelle Thireuil 05 49 40 92 83

Artisans/ entreprises

BRICOLAGE / MAÇONNERIE (auto entrepreneur)	Alexandre Pineau	La Barre Le Beugnon 06 75 78 65 17
CHARPENTE OSSATURE BOIS	Attitude bois	Le Pérron La Chapelle Thireuil 06 28 43 64 37
FORAGE	SARL Louis	Le Bois Chapeleau La Chapelle Thireuil 06 78 23 51 93
GARAGISTE	Méca Nico	Les Vaux La Chapelle Thireuil 06 23 89 49 01
MAÇON	Luis Dasilva	3 la Grande Bonniere Le Beugnon 06 17 63 65 74
MENUISERIE FABRICANT	Jean-Michel Onillon	Les Rambourgères la Chapelle Thireuil 05 49 06 11 15
TAPISSERIE D'AMEUBLEMENT	Robert Mann	6 rue des Primeveres Le Beugnon 06 45 61 60 85
TRAVAUX PUBLIC	Denis Chaigneau	La Barangerie La Chapelle Thireuil 06 41 75 55 13
TOUS TRAVAUX	CID Services Chambrillon	4 rue du Poirier La Chapelle Thireuil 06 63 69 92 86

Autres Entreprises

CENTRE EQUESTRE	Les Ecuries de Saumort	Saumort La Chapelle Thireuil 06 04 04 21 86
THÉRAPEUTE ERGÉTICIENNE	Barbara Médium	1 rue du Poirier Vinaigre La Chapelle Thireuil
RADIESTHÉSISTE SPIRITUEL	Guy Dechelle	Le Beugnon 06 77 38 34 92
ASSISTANTES MATERNELLE	Bento Amaral (Marchand) Elisabeth	2 Tout y faut Le Beugnon
ANIMATRICES JEUX OIKA OIKA	Levana Sebahoun	Le Beugnon La Combe
	Pauline Dussaux	La Chapelle

ACSAD : Association de Coordination de Soins et d'Aide à Domicile –

PORTAGE REPAS :
lien SIVOM
> page Syndicats)
N°Tel 05 49 06 06 24
ou 06 08 97 07 58

L'Association, à but non lucratif créée dans les Deux-Sèvres par des bénévoles en 2003, fonctionne avec un Conseil d'Administration, un bureau, une Directrice, une infirmière coordinatrice, des responsables de secteur, des Aides à Domiciles, des aides-soignantes et des bénévoles. **Respect, discrétion, écoute, proximité** sont les valeurs et engagements de chaque personnel de l'ACSAD

> **Les équipes du SAD** (Service d'Aide à Domicile) accompagnent à domicile les personnes âgées, les personnes en situation de handicap ainsi que les personnes actives dans tous les actes de la vie quotidienne. = aide aux repas, aux courses, entretien du logement, soutien aux aidants, téléassistance etc…

> **Les équipes du SSIAD** (Service de Soins Infirmiers A Domicile), avec l'infirmière coordinatrice et les aides-soignantes, en collaboration avec les professionnels de santé, prennent en charge à domicile, les patients qui ont besoin de soins ou qui sortent d'hospitalisation en leur dispensant des soins d'hygiène et de confort.

Pour tous renseignements :

ACSAD – Centre Cantonal 20 rue de l'épargne – 79160 COULONGES SUR L'AUTIZE
Tel : 05 49 06 21 81 – acsad.coulonges@orange.fr
Site internet : www.acsad.fr - Page Facebook : ACSAD

Un lieu d'accueil et de ressources pour toutes les familles

Un dispositif complet pour répondre aux besoins spécifiques des familles : S'Pass Familles

Face à des difficultés éducatives, familiales ou financières, l'UDAF vous propose :
- Une large gamme de services pour vous soutenir dans votre rôle de parent.
- Un accompagnement individualisé : écoute et conseil (travailleurs sociaux, psychologues, conseillers)
- Des ateliers collectifs ou groupes de parole : échange avec d'autres parents (préoccupations, défis du quotidien)
- Des solutions de garde d'enfants, des dispositifs d'aide en cas de conflits ou violences intra-familiaux ainsi qu'un accompagnement budgétaire et administratif.

Pourquoi choisir S'Pass Familles de l'UDAF des Deux-Sèvres ?

Nos services sont là pour vous accompagner à chaque étape de votre parentalité et de votre vie familiale, en toute confidentialité et avec bienveillance. Contacts et informations : 05 49 04 76 76 ou par email udaf@udaf79.asso.fr.

Découvrez la diversité des services familiaux mis à votre disposition sur la protection juridique, le soutien aux aidants, l'accompagnement des conflits intra-familiaux, l'accompagnement budgétaire, la santé, le handicap, le logement… : https://www.udaf79.fr/les-services-aux-familles/

TÉLÉTHON 2025 : Les 1ers chiffres

Bilan des animations et remontée des dons du Pôle Cantonal :

ARDIN	Cyclo club	*11 participants*	**73 €**
	Association des marcheurs		**40 € ~ / Urne Coulonges**
BEUGNON-THIREUIL	Urne mairie	*Pas d'animation*	**130 €**
LE BUSSEAU	La grande viraille	*80 participants*	**571,48 €**
FAYE SUR ARDIN		*Forte participation au repas du pôle*	
FENIOUX	Cabaret d'improvisation - prestation gratuite		**563,25 €**
SAINT LAURS	Club des aînés		**150 €**
SCILLE			**500 €**
SAINT POMPAIN	Concert des cœurs d'Autize	*30 personnes*	**700 €**
	Marche de l'association des Galopins Pompinois	*Pas de retour infos*	
VILLIERS EN PLAINE	Marché de Noël - tournoi de basket fauteuil, tombola		**~1600 €**
SAINT MAIXENT DE BEUGNÉ	Concours belote, marche et dîner	*50 convives au repas*	**1253 €** **dont 190 de dons"**
COULONGES	Association Quad-Mi-Caz	*195 personnes au repas de pôle*	**400 €**
	COLLÈGE : Course et vente de tickets km par les élèves		**1 486,90 €**
	ÉCOLE BELLE ETOILE : idem collège		**189 €**
	Organisation soirée DJ avec danseuses d'Astragale + tombola	*Moins de participants qu'en 2024*	
	Repas	*330 convives et plus de 50 bénévoles pour l'organisation du WE*	**7602€** **dont 1272€ de dons**
	FCA		**200 €**
Montant provisoire à verser au Téléthon			**15 500 €**

TARIFS POUR LE CAMPING « Camping mon village » (Infos page 12)

	« Basse saison de décembre à mars »	*« Haute saison de juillet à août »*	**« Campeur sans véhicule »**
Camping (pour 24 heures)	12.20 €	14.20 €	**7 €**
Tarif des services (tranche de 5h)	6.00 €	6.00 €	

Géré par Camping Car Park, il vient compléter l'offre touristique des Gîtes et chambres d'Hôtes privés (Annuaire Pratique p.41)

TARIFS DES CIMETIERES (Localisation sur Plan pages 4 et 5)

Le Beugnon : place de l'église

La Chapelle : route de St Laurs

Type d'emplacement	**30 ans**	**50 ans**
Concession (prix au m²)	30,00 €	50,00 €
Colombarium	300,00 €	500,00 €
Espace pour cav'urne	30,00 €	50,00 €

Le Jardin des souvenirs existant à La Chapelle est en cours de création au Beugnon

Beugnon-Thireuil

Source de bien vivre !